Nghệ thuật tinh xảo Ba Tư

THẢM DANIEL BIKAS

Bộ sưu tập 2020–2023

Phù hợp cho:

Bảo tàng Nghệ thuật & Phòng Trưng bày

Nhà Thiết kế Nội thất

Nơi ở & Thương mại Sang trọng

Nhà sưu tập Nghệ thuật & Người yêu Nghệ thuật

Tác giả: Daniel Abas Bikas

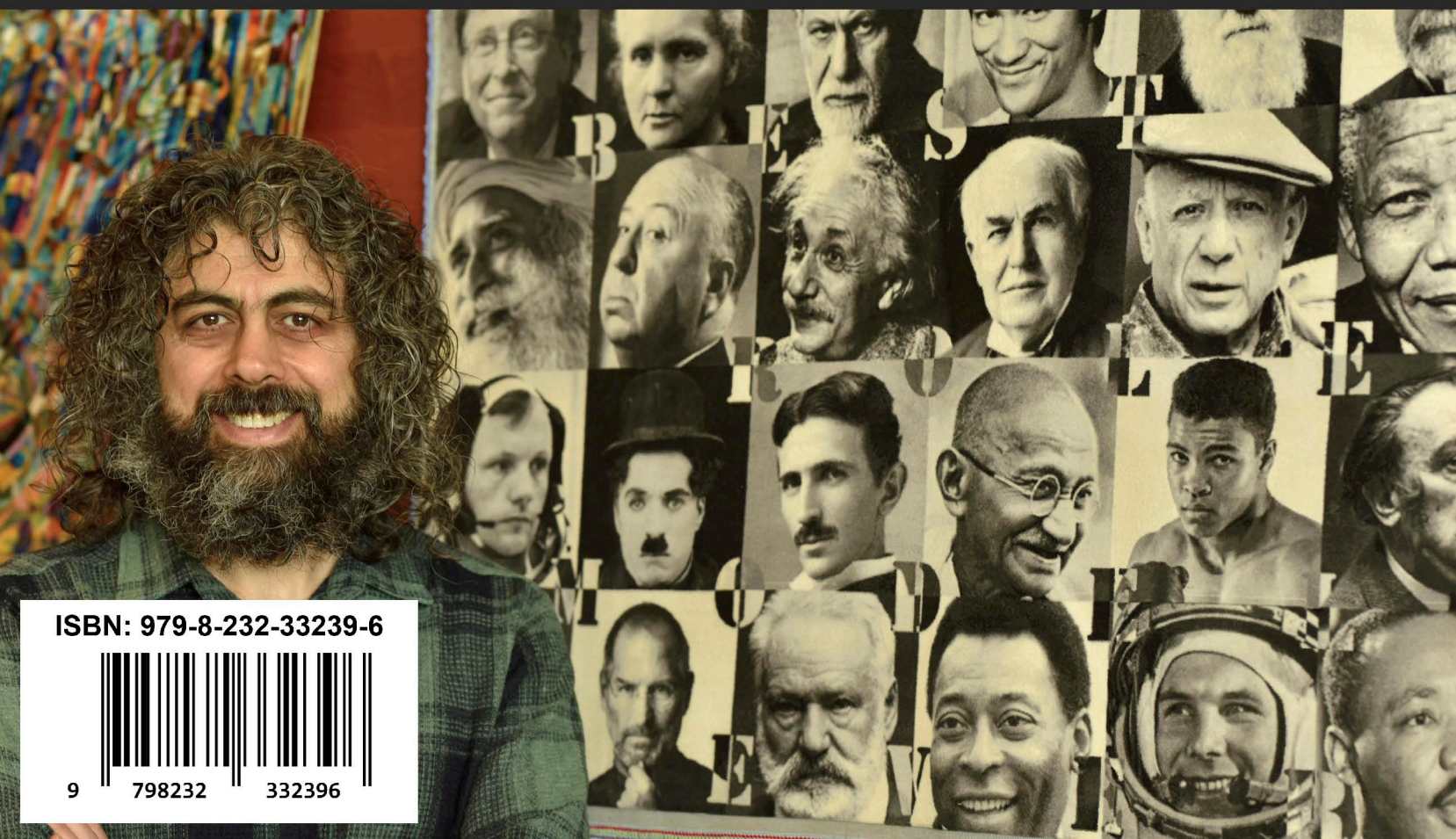

ISBN: 979-8-232-33239-6

9 798232 332396

Cảm ơn,

BỐ & MẸ

vì đã dạy tôi dệt thảm.

Daniel Abas Bikas

Tháng 6 - 2025

XUẤT BẢN DANIEL BIKAS

MỌI QUYỀN ĐƯỢC BẢO LƯU

THÔNG TIN LIÊN HỆ

bikasdaniel@gmail.com

WhatsApp: 0098-914-400-5003

danielbikas.com

NỘI DUNG

6
Lời mở đầu

7
DÉCLARATION DE L'ARTISTE

8
Khám Phá Nghệ Thuật: Thảm Thủ Công Ba Tư của Daniel Bikas kèm Bản Phác Thảo Gốc.

11
MÔ HÌNH LÝ TƯỞNG MÃI MÃI

18
Vẻ Thanh Lịch Vượt Thời Gian của Thảm Treo Tường Ba Tư của Daniel Bikas:Nghệ Thuật Vượt Ra Ngoài Truyền Thống.

22
Nơi Di Sản Gặp Thiết Kế Cao Cấp: Họa Tiết Palmette Tùy Chỉnh Trong Thảm Ba Tư.

26
ĐỘNG VẬT & NƯỚC

32
Những Thế Giới Kỳ Ảo Trên Khung Dệt Ba Tư.

38
Đa dạng cơ hội ủy thác cho thảm Daniel Bikas.

41
Dệt Linh Hồn Ấn Độ Trên Lụa Ba Tư.

56
VÔ CỰC

62
Kết Nối Các Châu Lục: Vẻ Đẹp của Họa Tiết Châu Phi trong Thảm Nghệ Thuật Tinh Xảo Ba Tư.

69
Tâm Trí Đa Ngôn Ngữ: Tác Động của Việc Thành Thạo Nhiều Ngôn Ngữ Đến Biểu Hiện Nghệ Thuật.

72
TỰ DO

78
Khi Tranh Mini Trở Nên Tráng Lệ: Tranh Mini Ba Tư dưới Dạng Thảm Treo Tường.

86
Thanh lịch băng giá, Dệt ấm: Thảm Ba Tư với tinh thần Bắc Âu.

90
Thuốc nhuộm hoá học và thuốc nhuộm tự nhiên.

94
Hợp tác với Thảm Daniel Bikas: Cơ hội Độc đáo cho Nhà đầu tư và Người yêu Nghệ thuật.

98
THẢM TƯỜNG GIA ĐÌNH

103
Thảm Daniel Bikas: Biên Giới Mới Cho Hợp Tác Phòng Trưng Bày Nghệ Thuật.

106
KHÔNG LỒNG

112
KPSI trong Thảm Ba Tư.

114
Vẻ Đẹp Thư Pháp Ba Tư trên Thảm Treo Tường.

120
ARABESQUE

126
Tấm thảm Ba Tư đặt riêng theo tông màu đặc trưng của bạn.

129
KHAI SÁNG

135
Di sản Tabriz Dệt Bằng Lụa,
Tấm Thảm Ba Tư Ghi Lại Mọi Chi Tiết.

139
ĐỘC NHẤT

145
Thảm Daniel Bikas: Biên Giới Mới Cho Hợp Tác Phòng Trưng Bày Nghệ Thuật.

149
TANGO TÌNH YÊU

155
Tiếng Vang của Quá Khứ: Tác Phẩm Nghệ Thuật Hồi Sinh Trong Lụa Dệt Sang Trọng.

159
BIỂU TƯỢNG

165
Nghệ thuật như một phương tiện khám phá triết học:Thiết kế ý tưởng, không chỉ là đồ vật.

168
BÍ ẨN CỦA THỰC TẠI

174
Nghệ thuật Ngoại giao: Tại sao Thảm Tinh Xảo Ba Tư là Món Quà Lý Tưởng giữa Các Quốc Gia.

177
Dệt Linh Hồn Ấn Độ Trên Lụa Ba Tư.

198
Dệt Nên Bản Sắc: Bản Đồ, Quốc Kỳ và Biểu Tượng Đức trên Thảm Tường Lụa Ba Tư Tinh Xảo.

Lời mở đầu

Chào mừng đến với thảm thủ công Ba Tư của DANIEL BIKAS. Trong bốn năm qua, tôi đã dồn trọn tâm huyết và linh hồn vào việc tạo ra những tác phẩm độc đáo này, mỗi tác phẩm đều là kết tinh của tình yêu. Những tấm thảm này không chỉ là vật trang trí; chúng là những câu chuyện được dệt bằng sợi của lịch sử, truyền thống và tâm huyết cá nhân. Tôi đã bảo quản chúng cho những người mua nghệ thuật tinh tế, những người hiểu giá trị thực sự và trân trọng nghệ thuật mà chúng đại diện.

Để chia sẻ tầm nhìn và nghệ thuật của thảm Daniel Bikas đến đông đảo khán giả hơn, chúng tôi đang chuẩn bị dịch cuốn sách sang một số ngôn ngữ chính trên thế giới. Sáng kiến này nhằm kết nối với những người yêu thích thảm, nhà sưu tập, nhà quản lý bảo tàng và những người yêu thiết kế toàn cầu—vượt qua rào cản ngôn ngữ để tôn vinh ngôn ngữ phổ quát của nghệ thuật, biểu tượng và thủ công. Ngoài việc trưng bày những tấm thảm, cuốn sách còn có ảnh chi tiết về toàn bộ quy trình chế tác. Từ bản phác thảo thiết kế ban đầu đến những nút thắt cuối cùng được buộc chính xác, mọi giai đoạn của quá trình sáng tạo đều được ghi lại. Những hình ảnh này cung cấp cái nhìn hậu trường về sự tận tâm, kỹ năng và nghệ thuật được đưa vào mỗi tác phẩm.

Bên cạnh việc tôn vinh nghệ thuật làm thảm, tôi đã viết các bài xã luận nhằm thúc đẩy hợp tác với các kiến trúc sư, nhà thiết kế nội thất, bảo tàng, nhà sưu tập nghệ thuật, nhà đầu tư và tất cả những ai đam mê thảm. Tôi tin rằng những tấm thảm này có tiềm năng bổ sung cho không gian nội thất tuyệt đẹp, làm phong phú thêm bộ sưu tập bảo tàng và trở thành khoản đầu tư có giá trị.

Tôi hoan nghênh những ý tưởng, đề xuất và cơ hội hợp tác của bạn. Dù bạn là nghệ sĩ, nhà thiết kế, nhà sưu tập hay đơn giản là người trân trọng vẻ đẹp tinh xảo của thảm thủ công, phản hồi và hợp tác của bạn có thể truyền cảm hứng cho hành trình của tôi và nâng cao tương lai của nghề thủ công này.

Tuyên bố của Nghệ sĩ

Bạn đã bao giờ tự hỏi làm thế nào một nghệ sĩ có thể kết hợp lịch sử phong phú của nghề dệt thảm Ba Tư với thiết kế đồ họa và nghệ thuật hiện đại chưa? Hãy tưởng tượng điều này: Anh ấy, một bậc thầy trong nghề, kết hợp nhiều nền tảng khác nhau của mình để tạo ra những tác phẩm mê hoặc, đầy sức nói. Hãy bước vào thế giới thảm của Daniel Bikas, nơi mỗi tấm thảm không chỉ là một món trang trí mà là một tác phẩm nghệ thuật độc nhất, không bao giờ lặp lại.
Daniel không chỉ dệt thảm, anh ấy còn dệt nên những câu chuyện. Qua góc nhìn độc đáo của mình, anh ấy truyền tải không chỉ sự sáng tạo của bản thân mà còn cả cảm xúc và trải nghiệm của những người xung quanh vào những tác phẩm nghệ thuật tinh xảo của mình.
Phong cách nghệ thuật chính của anh ấy là “Biểu tượng” – một phương pháp truyền tải ý nghĩa vào từng sợi, từng nút thắt. Bằng cách kết hợp nhiều kỹ thuật dệt, thiết kế, màu sắc và vật liệu khác nhau, anh ấy tạo ra những kiệt tác không chỉ đẹp mắt mà còn sâu sắc.
Hãy tưởng tượng những sợi chỉ của biểu tượng và truyền thống hòa quyện, tạo nên một bức thảm biểu đạt chưa từng có. Thông qua thảm của mình, anh ấy mời bạn khám phá một thế giới nơi nghệ thuật vượt ra ngoài vẻ đẹp hình thức và trở thành phương tiện truyền tải trải nghiệm con người chung.
Một tấm thảm đứng như biểu tượng của cá nhân, minh chứng cho kỹ năng và sự sáng tạo của người làm ra nó. Anh ấy, một nghệ sĩ mới nổi, sử dụng phương tiện thảm Ba Tư không chỉ để phục vụ chức năng mà còn là một bức tranh cho sự biểu đạt nghệ thuật của mình. Kết quả? Những tấm thảm không chỉ đẹp về thiết kế mà còn hứa hẹn là một khoản đầu tư sinh lời.
Những tấm thảm này, mỗi tấm là một tác phẩm nghệ thuật độc nhất, đang sẵn sàng trở thành kho báu được săn đón trong lĩnh vực đấu giá. Sự kết hợp giữa tầm nhìn nghệ thuật và tay nghề truyền thống đảm bảo rằng sở hữu một tấm thảm Daniel Bikas không chỉ là đặc quyền mà còn là một khoản đầu tư chiến lược vào vẻ đẹp và tiềm năng tương lai.
Về học thuật, anh ấy là dược sĩ và phiên dịch viên.

Khám Phá Nghệ Thuật: Thảm Thủ Công Ba Tư của Daniel Bikas kèm Bản Phác Thảo Gốc.

Trong thế giới thủ công Ba Tư, Daniel Bikas đã định nghĩa lại cách chúng ta nhìn nhận và trân trọng thảm thủ công. Nhưng điều thực sự làm bộ sưu tập của ông trở nên đặc biệt là một ý tưởng mang tính cách mạng: lần đầu tiên trong lịch sử, những tấm thảm tinh xảo này đi kèm với bản phác thảo gốc của chúng.

Tác Phẩm Độc Nhất.

Mỗi tấm thảm trong bộ sưu tập của Daniel Bikas là một tác phẩm nghệ thuật độc nhất. Được chế tác bằng tay với sự tỉ mỉ tối đa, không có hai tấm thảm nào giống nhau. Sự độc đáo của từng tác phẩm đảm bảo rằng nó mang câu chuyện riêng, trở thành tài sản quý giá cho các thế hệ tương lai.

Đề Xuất Lần Đầu Tiên Trên Thế Giới.

Trong một bước đi chưa từng có, Daniel Bikas giới thiệu cả tấm thảm và bản phác thảo gốc tới chủ sở hữu. Ý tưởng mang tính cách mạng này nâng cao giá trị của thảm, mang đến cho người mua một cái nhìn hiếm có về hành trình sáng tạo phía sau tác phẩm. Đối với các nhà sưu tập và người yêu nghệ thuật, sở hữu cả thảm và phác thảo của nó giống như đang nắm giữ một phần lịch sử.

Lợi Ích của việc sở hữu thảm thủ công Ba Tư độc nhất kèm bản phác thảo gốc:

Tính Xác Thực và Nguồn Gốc.

Bao gồm bản phác thảo gốc hoặc bản vẽ thiết kế với thảm cung cấp bằng chứng không thể chối cãi về

tính xác thực và tay nghề. Người mua có thể truy xuất nguồn gốc sáng tạo của tấm thảm, tăng giá trị của nó như một tác phẩm nghệ thuật.

Sức Hút Kể Chuyện.

Bản phác thảo phục vụ như một câu chuyện cụ thể về hành trình của tấm thảm, từ ý tưởng đến hoàn thiện. Điều này thêm chiều sâu cảm xúc và văn hóa vào việc mua sắm, có thể chạm đến trái tim khách hàng, đặc biệt là các nhà sưu tập hoặc người yêu nghệ thuật.

Sức Hút Độc Quyền.

Kết hợp thảm với bản phác thảo gốc nhấn mạnh tính độc nhất của nó. Sự độc quyền này làm cho sản phẩm trở nên hấp dẫn hơn, đặc biệt với người mua cao cấp tìm kiếm những món đồ có giá trị độc đáo, không thể thay thế.

Giá Trị Giáo Dục và Nghệ Thuật.

Bản phác thảo thể hiện nghệ thuật và kỹ năng kỹ thuật trong quá trình làm thảm, giáo dục khách hàng về những phức tạp liên quan. Điều này có thể nâng cao sự trân trọng của họ đối với nghề thủ công và biện minh cho mức giá cao hơn.

Tăng Giá Trị Cảm Nhận.

Bán kèm bản phác thảo cùng với thảm biến sản phẩm thành một vật sưu tập, tăng giá trị cảm nhận. Người mua có thể coi đó là một khoản đầu tư, nhờ sự kết hợp giữa tay nghề tinh xảo và hồ sơ lịch sử.

Bảo Tồn Di Sản Văn Hóa.

Thảm thủ công Ba Tư là một phần quan trọng của lịch sử văn hóa. Bao gồm bản phác thảo gốc nhấn mạnh việc bảo tồn các kỹ thuật truyền thống và di sản nghệ thuật, có thể thu hút những người mua có ý thức văn hóa.

Lợi Thế Tiếp Thị.

Đề xuất độc đáo này phân biệt thương hiệu Daniel Bikas trên thị trường. Nó cho phép các chiến lược tiếp thị sáng tạo, chẳng hạn như các chiến dịch kể chuyện hoặc triển lãm độc quyền, thu hút sự chú ý vào tay nghề và nghệ thuật phía sau các tấm thảm của bạn.

Kết Nối Cá Nhân.

Người mua thường cảm thấy gắn kết mạnh mẽ hơn với một tác phẩm khi họ hiểu nỗ lực và tầm nhìn đằng sau nó. Bản phác thảo đóng vai trò như cầu nối giữa ý định của nghệ sĩ và sự trân trọng của người mua, tạo cảm giác sở hữu và tự hào.
Bằng cách kết hợp những tấm thảm thủ công này với bản phác thảo gốc của chúng, Bikas không chỉ tăng sức hấp dẫn của sản phẩm mà còn củng cố tầm quan trọng của tay nghề, truyền thống và nghệ thuật trong mắt khách hàng.

ROLE MODELS FOREVER

Bạn đã bao giờ tự hỏi những hình mẫu lý tưởng cho thế hệ trẻ trong nhiều lĩnh vực là ai chưa? Từ điện ảnh đến khoa học, không gian vũ trụ đến các phong trào xã hội, có những nhân vật có tầm ảnh hưởng đang định hình tư duy của ngày mai. Hãy cùng khám phá 24 cá nhân phi thường đang đặt ra những chuẩn mực cao cho thế hệ trẻ đầy khát vọng ở khắp mọi nơi. Những hình mẫu này, đến từ nhiều nền tảng và lĩnh vực khác nhau, cho thấy rằng sự vĩ đại không hề có giới hạn. Câu chuyện của họ thắp lên ngọn lửa khả năng trong tâm trí thế hệ trẻ, khuyến khích họ mơ lớn và tạo tác động tích cực cho thế giới.

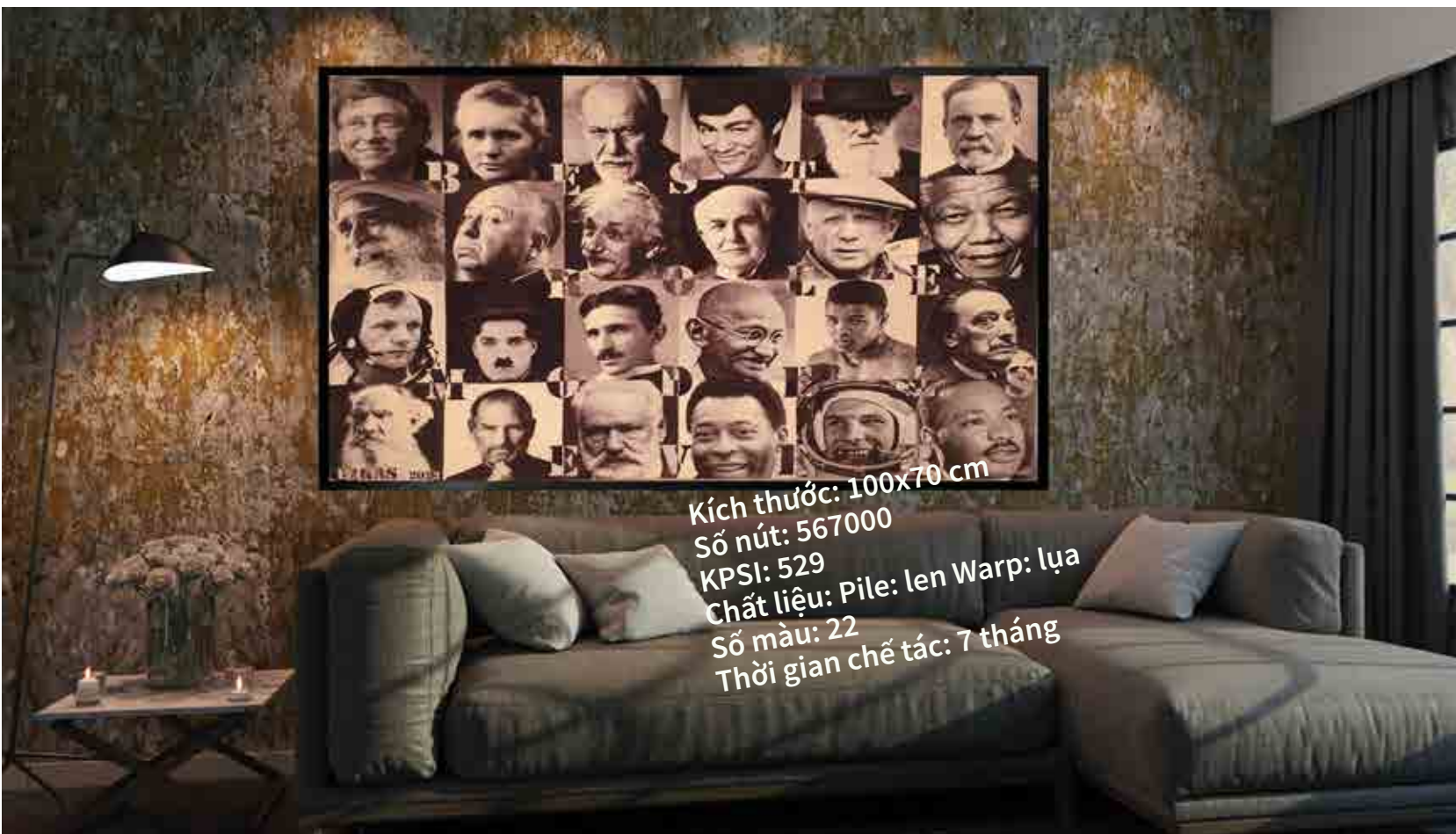

BEST
PEOPLE
MIDDLE
EVIL
LUCAS 2023

Dệt Truyền Thuyết: Nghệ Thuật Thảm Treo Tường Ba Tư Tôn Vinh 24 Biểu Tượng Thế Giới.

Chiếc thảm đặc biệt này là minh chứng cho sức mạnh bền bỉ của những hình mẫu và nghệ thuật thủ công truyền thống Ba Tư được chế tác với sự chú ý tinh tế đến từng chi tiết.

Ở trung tâm, thảm có một bộ sưu tập 24 chân dung, mỗi chân dung mô tả một cá nhân nổi tiếng từ các lĩnh vực đa dạng. Những cá nhân này, được chọn là "hình mẫu tốt nhất từ trước đến nay," bao phủ các lĩnh vực khoa học, thể thao, văn học, điện ảnh, thám hiểm không gian, công nghệ, nghệ thuật và tâm linh. Từ các nhà khoa học mang tính biểu tượng đến các vận động viên huyền thoại, từ các tác giả nổi tiếng đến các nghệ sĩ tầm nhìn xa, mỗi chân dung là một lời tri ân về thành tựu phi thường và ảnh hưởng truyền cảm hứng của họ.

Các chân dung được dệt tỉ mỉ, nắm bắt bản chất của từng cá nhân. Khuôn mặt, biểu cảm và trang phục của họ được tái hiện sống động, mời gọi sự chiêm nghiệm và ngưỡng mộ. Lớp lông của thảm được làm từ len chất lượng cao, mang lại kết cấu sang trọng, mềm mại khi chạm vào. Bảng màu của thảm, chuyển từ trắng sang đen với các tông màu nhẹ nhàng, tăng thêm chiều sâu và sự tinh tế cho bố cục.

Ở nền, cụm từ "hình mẫu tốt nhất từ trước đến nay" được tích hợp thanh lịch vào thiết kế tinh xảo của thảm. Các chữ cái được dệt với các hoa văn tinh tế, tạo nên sự hài hòa thị giác bổ sung cho các chân dung. Cụm từ này là lời nhắc nhở không ngừng về mục đích của thảm: tôn vinh và kỷ niệm những người đã tạo ra tác động lâu dài trên thế giới.

Chiếc thảm treo tường Ba Tư này không chỉ là một vật trang trí; nó là một tấm thảm cảm hứng, tri ân những cá nhân đã hình thành cách hiểu của chúng ta về thế giới và vẫn tiếp tục truyền cảm hứng cho chúng ta ngày nay. Đây là minh chứng cho sức mạnh bền bỉ của những hình mẫu và nghệ thuật thủ công Ba Tư.

Subject

Dey. 4 Month 10 Year 2023

Dear Sadhguru

In a world of superficial celebrities and bad role models for coming generations, I selected 24 quintessential role models from 19 and 20 centuries which you are one of them to send a clear message to the world that we need to value these persons and assist them who are alive to guide the world in right direction and get inspirations from deceased ones.
The portrait of 24 characters with the "BEST ROLE MODELS EVER" message has been crafted as hand-knotted Persian fine rug. The specifications are at the site
For a better tomorrow.

Best Regards
Daniel Abas Bikas

D. Bikas

DANIEL BIKAS
Persian Wall Rugs
Iran-Tabriz

- 4 OCT 2023

Subject.

Dey. 4 Month 10 Year. 2023

Dear Bill Gates

In a world of superficial celebrities and bad role models for coming generations, I selected 24 quintessential role models from 19 and 20 centuries which you are one one of them to send a clear message to the world that we need to value these persons and assist them who are alive to guide the world in right direction and get inspirations from the deceased ones. The portrait of 24 characters with the "BEST ROLE MODELS EVER" message has been crafted as an hand-knotted Persian fine rug. The specifications are at the website.

For a better tomorrow.

Best Regards

Daniel Abas Bikas

DANIEL BIKAS
Persian Wall Rugs
From Tabriz
4 OCT 2023

SỰ TIẾN HÓA CỦA THẢM

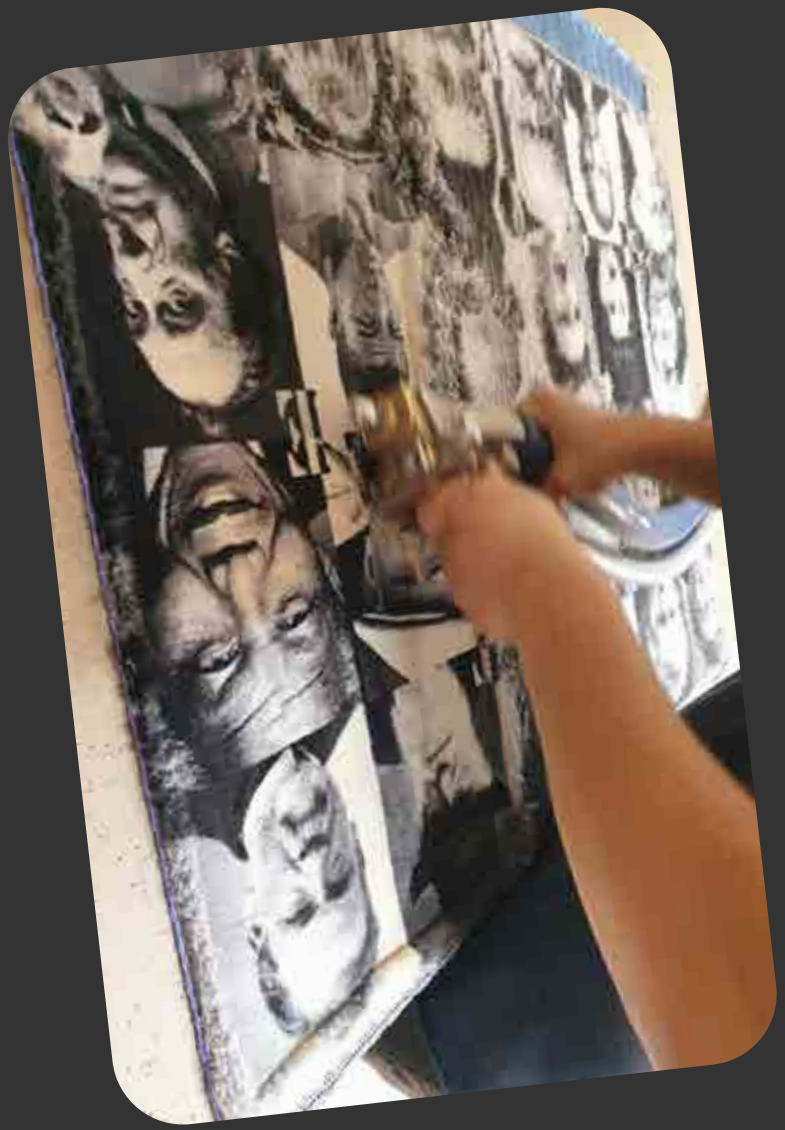

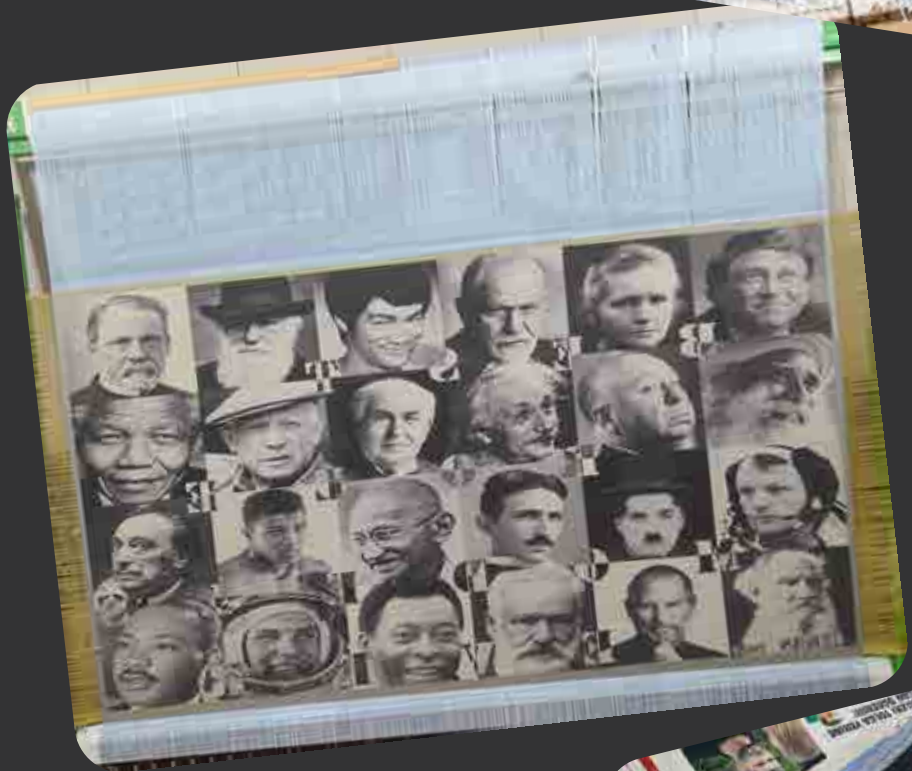

Vẻ Thanh Lịch Vượt Thời Gian của Thảm Treo Tường Ba Tư của Daniel Bikas:

Nghệ Thuật Vượt Ra Ngoài Truyền Thống.

Thảm Ba Tư vốn luôn là hơn cả vật phủ sàn; chúng là những tác phẩm di sản văn hóa và nghệ thuật tinh tế, mỗi tấm kể một câu chuyện được dệt qua nhiều thế kỷ nghề thủ công và kỹ năng. Trong số các nghệ nhân đương đại, Daniel Bikas nổi bật với việc tạo ra các tấm thảm treo tường kết hợp nghề truyền thống làm thảm Ba Tư với cảm hứng hiện đại. Tác phẩm của ông mang đến một cách tiếp cận mới cho một thực hành có tuổi đời hàng thế kỷ, đem lại sức sống và tính phù hợp cho thế giới ngày nay. Hãy cùng khám phá những đặc điểm riêng biệt khiến thảm treo tường Ba Tư của Bikas không chỉ là vật trang trí — chúng thực sự là những tác phẩm nghệ thuật độc bản, đầy linh hồn và mục đích.

Sáng Tác Độc Bản.

Mỗi tấm thảm do Daniel Bikas tạo ra là duy nhất. Với sự chú ý tỉ mỉ đến từng chi tiết, mỗi tác phẩm được làm thủ công, đảm bảo không có hai tấm nào giống hệt nhau. Sự độc đáo này cộng hưởng với các nhà sưu tập nghệ thuật và nhà thiết kế nội thất, những người trân trọng tính độc quyền và tìm kiếm tác phẩm kể câu chuyện riêng của nó. Các sáng tác của Bikas mời người xem khám phá câu chuyện độc đáo và tay nghề của từng tấm

thảm, biến chúng thành điểm nhấn hoàn hảo cho bất kỳ không gian nào.

Thắt Núm Thủ Công với Tận Tâm.

Thắt núm (hand-knotting) là một quy trình tỉ mỉ, tốn công sức, đòi hỏi kiên nhẫn, chuyên môn và tận tâm. Thảm của Bikas hoàn toàn được thắt tay, một kỹ thuật tôn vinh truyền thống làm thảm Ba Tư và đảm bảo độ bền, chất lượng và kết cấu. Mỗi nút được thắt có chủ đích; Bikas và đội ngũ của ông thường mất nhiều tháng, thậm chí nhiều năm, để hoàn thành một tấm thảm. Kết quả là một tác phẩm phức tạp, chất lượng cao, thể hiện độ chính xác và nghệ thuật mà chỉ đôi bàn tay con người mới có thể tạo ra.

Hồ Sơ Đầy Đủ cho Nguồn Gốc.

Các nhà sưu tập và người yêu nghệ thuật đánh giá cao việc biết lịch sử và tính xác thực của tác phẩm. Daniel Bikas đảm bảo mỗi tấm thảm kèm theo hồ sơ đầy đủ, chứng nhận nguồn gốc, vật liệu và những bàn tay đã tạo ra nó. Hồ sơ này khiến tác phẩm của ông không chỉ là một bổ sung đẹp cho bộ sưu tập mà còn là một khoản đầu tư có giá trị có thể truyền qua các thế hệ, bảo tồn câu chuyện của nó trong nhiều năm tới.

Một Thông Điệp Đằng Sau Tấm Thảm.

Một trong những khía cạnh hấp dẫn nhất của các tấm thảm của Bikas là thông điệp ẩn chứa trong từng thiết kế. Bikas lấy cảm hứng từ các chủ đề văn hóa khác nhau, các thông điệp xã hội và các khái niệm phổ quát, truyền vào mỗi tấm thảm những biểu tượng và ý nghĩa. Từ tình yêu và sức bền đến trân trọng văn hóa và sự đoàn kết, những thông điệp này làm tăng chiều sâu và khơi gợi suy ngẫm, biến một tác phẩm đẹp thành khởi nguồn cho đối thoại. Mỗi tấm thảm được đặt tựa để phản ánh thông điệp độc đáo của nó, cho phép người xem kết nối sâu sắc hơn với tác phẩm. Những tựa đề nói lên nhiều điều. Chúng mời gọi người xem tương tác với tấm thảm trên cả bình diện trí tuệ lẫn cảm xúc.

Đa Dạng Về Kích Thước và Vật Liệu.

Bikas cung cấp các tấm thảm treo tường ở nhiều kích thước, phù hợp với không gian và tầm nhìn thiết kế khác nhau. Dù nhà sưu tập muốn tạo một tuyên bố ấn tượng bằng một tấm tapestry lớn hay thêm một nét thanh lịch tinh tế bằng một tấm nhỏ hơn, Bikas có các lựa chọn phù hợp. Thảm của ông có phiên bản toàn lụa và len, mang lại tính linh hoạt cho bộ sưu tập và đảm bảo mỗi tấm thảm hài hòa với thẩm mỹ của bất kỳ ngôi nhà nào. Len mang đến kết cấu cổ điển, gần gũi, trong khi lụa thêm độ bóng sang trọng, cho khách hàng lựa chọn vật liệu phù hợp với phong cách cá nhân.

Tác Phẩm Nghệ Thuật Đặt Làm Riêng.

Với những ai tìm kiếm một tác phẩm mang dấu ấn cá nhân cao, Daniel Bikas cung cấp thảm treo tường đặt làm. Ông hợp tác chặt chẽ với khách hàng, hiểu tầm nhìn của họ và làm việc cùng họ để tạo ra một tác phẩm độc đáo mang ý nghĩa cá nhân. Việc tùy chỉnh này thêm một lớp độc quyền, biến mỗi tấm thảm không chỉ là tác phẩm nghệ thuật mà còn là câu chuyện cá nhân được dệt vào vải. Đơn đặt hàng tùy chỉnh cũng cho phép khách hàng chọn kích thước hoàn hảo, bảng màu và các yếu tố thiết kế, đảm bảo tấm thảm vừa là đại diện cho gu thẩm mỹ của họ vừa là lời tri ân dành cho nghề thủ công vượt thời gian.

Tại sao nên chọn thảm treo tường Ba Tư của Daniel Bikas?

Đầu tư vào một tấm thảm treo tường Ba Tư của Daniel Bikas hơn cả việc sở hữu một món đồ trang trí; đó là ôm lấy một hình thức kể chuyện độc đáo. Mỗi tấm thảm mời người xem trân trọng chiều sâu, biểu tượng và nghệ thuật được dệt trong từng inch vải. Với hồ sơ đầy đủ và thông điệp được dàn dựng, những tấm thảm này vừa là tác phẩm nghệ thuật hữu hình vừa là vật gia truyền mang ý nghĩa cá nhân và văn hóa. Sự tận tâm của Bikas trong việc bảo tồn kỹ thuật truyền thống đồng thời thêm tính hiện đại khiến tác phẩm của ông trở thành lựa chọn xuất sắc cho bất kỳ nhà sưu tập nào trân trọng chất lượng, tay nghề và ý nghĩa.

Nơi Di Sản Gặp Thiết Kế Cao Cấp: Họa Tiết Palmette Tùy Chỉnh Trong Thảm Ba Tư.

Palmette là một họa tiết trang trí quan trọng và được sử dụng rộng rãi trong thảm Ba Tư, có lịch sử kéo dài từ thời cổ đại. Dưới đây là phân tích các khía cạnh chính của nó:

Nguồn gốc và Sự phát triển:

Nguồn gốc cổ đại: Thiết kế palmette có nguồn gốc cổ đại từ Lưỡng Hà và Ai Cập, nơi nó được lấy cảm hứng từ lá cọ hình quạt. Trong các nền văn hóa cổ đại này, cây cọ tượng trưng cho sự sống, sự sinh sôi và chiến thắng.

Thích nghi tại Ba Tư: Trong thời kỳ Achaemenid (550–330 TCN), họa tiết palmette trở nên nổi bật trong nghệ thuật và kiến trúc Ba Tư, thường xuất hiện cùng hình ảnh vua chúa và thần thánh để tượng trưng cho phúc lành thần thánh và sự sống vĩnh hằng.

Phát triển thời Safavid: Trong thời Safavid (1501–1736 SCN), palmette trở thành yếu tố thiết kế đặc biệt quan trọng trong thảm Ba Tư. Nó thường được sử dụng trong viền và hoa văn nền, tượng trưng cho sự phát triển và cuộc sống thịnh vượng.

Palmette thời Shah Abbas: Trong triều đại Shah Abbas Đại đế (1587-1629), các nghệ sĩ triều đình đã phát triển palmette thành những hình thức phong phú và tự nhiên hơn. Thiết kế mới này, đôi khi gọi là “palmette

Shah Abbas," thường bao gồm dây leo cong và lá hình lưỡi liềm, trở thành yếu tố trung tâm trong trang trí thảm.

Biểu tượng:

Sinh sản và Phong phú: Liên kết của palmette với cây cọ, biểu tượng của sự sống và sự sinh sôi ở Cận Đông cổ đại, mang ý nghĩa sinh sản và phong phú.

Bất tử và Tái sinh vĩnh hằng: Việc sử dụng trong không gian hoàng gia và thiêng liêng gợi ý mối liên hệ với niềm tin về sự tái sinh vĩnh hằng và trật tự vũ trụ.

Chiến thắng và Thành công: Trong một số cách giải thích, đặc biệt liên quan đến nguồn gốc Lưỡng Hà và Ai Cập cổ đại, palmette cũng có thể tượng trưng cho chiến thắng và thành công.

Sử dụng trong thảm Ba Tư:

Yếu tố linh hoạt: Palmette xuất hiện ở nhiều phần khác nhau của thiết kế thảm Ba Tư, bao gồm viền, hoa văn trung tâm và toàn bộ họa tiết.

Hoa văn phức tạp: Nó thường được kết hợp với dây leo, lá và hoa hồng để tạo ra các thiết kế phức tạp, xen kẽ đặc trưng của thảm Ba Tư.

Lặp lại và Đối xứng: Sự lặp lại của palmette trong hoa văn thảm thường phản ánh sự đánh giá cao của người Ba Tư về độ chính xác hình học và cân bằng.

Biến thể khu vực: Mặc dù hình dạng palmette cơ bản tồn tại ở nhiều vùng dệt thảm, nhưng các cách giải thích và phong cách khu vực có thể quan sát được. Ví dụ, thiết kế "palmette ra-vào" liên quan đến thảm Ba Tư Trung tâm thế kỷ 17.

Sức hấp dẫn lâu dài: Palmette vẫn là họa tiết phổ biến trong thiết kế thảm Ba Tư, thậm chí ảnh hưởng đến dệt thảm ở các quốc gia khác.

Tóm lại, palmette trong thảm Ba Tư không chỉ là yếu tố trang trí; nó mang ý nghĩa lịch sử và biểu tượng sâu sắc, phản ánh mối liên hệ của văn hóa với thiên nhiên,

tâm linh và thẩm mỹ nghệ thuật. Sự phát triển và hiện diện lâu dài của nó trong thiết kế thảm nhấn mạnh tầm quan trọng trong truyền thống nghệ thuật Ba Tư.

Họa Tiết Palmette Tùy Chỉnh Trong Thảm Treo Tường Ba Tư Của Bạn

Biểu tượng được tăng cường:

Palmette tùy chỉnh cho phép bạn nhúng ý nghĩa biểu tượng sâu hơn, phù hợp với ngôn ngữ hình ảnh của thảm và thông điệp triết lý, chính trị hoặc môi trường bạn mong muốn.

Bản sắc nghệ thuật mạnh mẽ hơn:

Thiết kế họa tiết palmette độc đáo mang lại đặc trưng riêng cho thảm của bạn, phân biệt với các mẫu truyền thống và làm nó trở nên duy nhất.

Linh hoạt thiết kế lớn hơn:

Họa tiết tùy chỉnh cho phép tự do sáng tạo, chuyển đổi các yếu tố cổ điển thành bố cục tiên phong, kết hợp truyền thống với đổi mới.

Gợi cảm xúc:

Palmette cá nhân hóa có thể gợi lên cảm xúc hoặc câu chuyện cụ thể, giúp người xem tạo kết nối gần gũi hơn với tác phẩm nghệ thuật.

Tăng giá trị văn hóa và sưu tập:

Thiết kế họa tiết độc đáo nâng cao tầm quan trọng văn hóa của thảm và làm cho nó hấp dẫn hơn với nhà sưu tập, bảo tàng và người mua tinh tường.

ANIMALS & WATERS

Hãy tưởng tượng một thế giới nơi mỗi sinh vật là một kiệt tác sống, mỗi loài thể hiện một khía cạnh khác nhau của vẻ đẹp. Ngay cả những côn trùng nhỏ bé nhất cũng mang trên mình những hoa văn tinh xảo và những đường nét thanh thoát có thể cuốn hút người nhìn. Mỗi loài động vật giống như một mảnh ghép trong bức tranh đa dạng sinh học đầy phức tạp. Chúng ta cần bảo vệ những loài đa dạng này cho các thế hệ mai sau. Ngoài ra, dòng chảy của nước đóng vai trò quan trọng trong môi trường của chúng ta và việc gìn giữ những nguồn tài nguyên thiên nhiên vô giá này là điều bắt buộc.

Thêu với Mục Đích: Lời Kêu Gọi Bảo Tồn Hành Tinh của Một Tấm Thảm Ba Tư.

Tấm thảm treo tường thủ công Ba Tư này là một lễ hội rực rỡ và tinh xảo về đa dạng sinh học và bảo tồn môi trường. Thiết kế bao gồm gần như tất cả các loài động vật chính trên thế giới, mỗi loài được thêu với các sọc màu khác nhau đại diện cho các loài trong từng nhóm động vật. Ví dụ, hổ hùng mạnh, voi quyền lực, nai duyên dáng và đại bàng bay cao được thể hiện bằng các sọc nhiều màu sắc, tượng trưng cho sự đa dạng loài trong từng nhóm. Việc sử dụng những màu sắc đậm và rực rỡ tạo ra sự tương phản hình ảnh nổi bật, nhấn mạnh sự phong phú của sự sống trên Trái Đất.

Khắp tấm thảm là những làn sóng uốn lượn, tượng trưng cho dòng chảy của nước. Những đường cong linh hoạt, xoáy với các sắc xanh, lam teal và aqua di chuyển nhịp nhàng trên tấm thảm, kết nối các loài động vật và tạo cảm giác chuyển động và sự sống. Dòng nước thống nhất thiết kế, biểu thị mối liên kết thiết yếu giữa động vật và môi trường sống của chúng, cũng như các đại dương, sông ngòi và hồ chứa nuôi dưỡng sự sống trên Trái Đất.

Thông điệp tổng thể của tấm thảm rất rõ ràng: tầm quan trọng của việc bảo tồn tất cả các loài động vật và duy trì sự sạch sẽ, tinh khiết của nguồn nước trên thế giới. Những con vật với các sọc màu đa dạng nhắc nhở người xem về vẻ đẹp và sự đa dạng cần được bảo vệ, trong khi các dòng nước chảy nhấn mạnh sự cần thiết của các hệ sinh thái sạch và khỏe mạnh cho mọi sự sống. Sự chế tác tỉ mỉ và thiết kế mang tính biểu tượng của tấm thảm làm cho nó trở thành một tác phẩm nghệ thuật mạnh mẽ, khuyến khích sự suy ngẫm về bảo tồn môi trường và sự kết nối giữa mọi sinh vật sống.

SỰ TIẾN HÓA CỦA THẢM

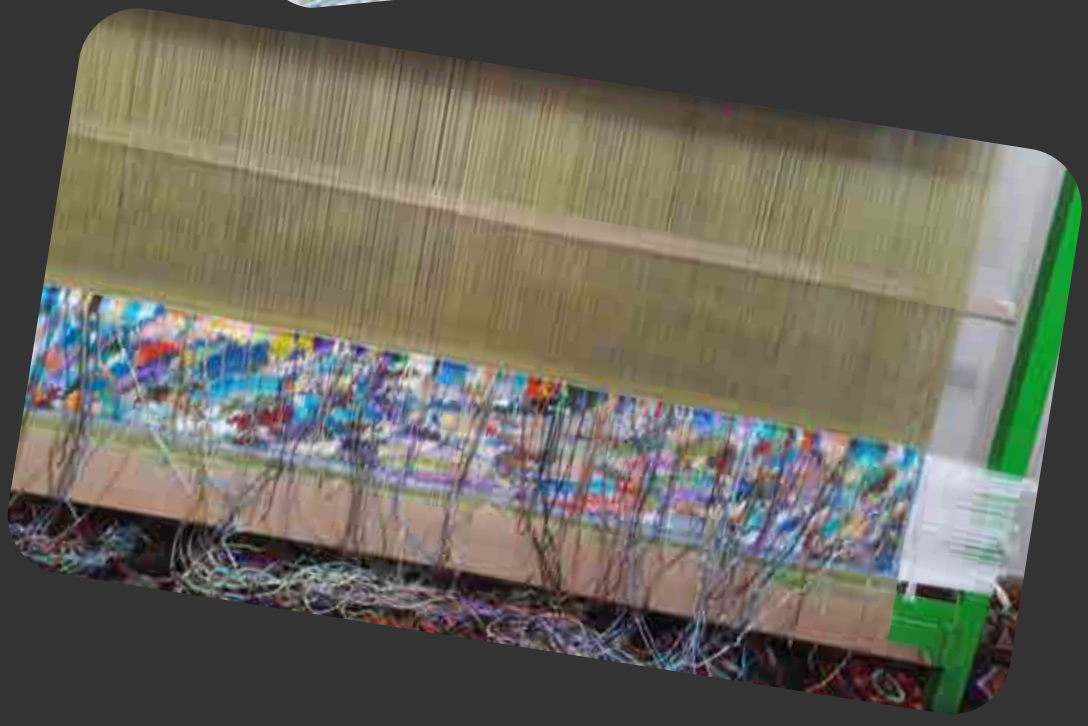

NHỮNG THẾ GIỚI KỲ ẢO TRÊN KHUNG DỆT BA TƯ.

Tại giao điểm của giấc mơ và thủ công, một thể loại nghệ thuật dệt mới đang âm thầm mở ra—nơi những bức tranh phong cảnh kỳ ảo và tưởng tượng không còn bị giới hạn trên vải hay khung, mà được tái hiện sống động trên thảm treo tường bằng lụa Ba Tư tinh xảo. Những tác phẩm độc đáo này, do các nghệ nhân dệt bậc thầy tạo ra và được dẫn dắt bởi tầm nhìn tưởng tượng của khách hàng, biến những tưởng tượng cá nhân và phong cách hội họa thành những tấm thảm tinh xảo, có thể sờ thấy được.

Sự phát triển này không chỉ nói lên khả năng thích ứng của truyền thống dệt Ba Tư, mà còn phản ánh một chuyển dịch rộng hơn trong nghệ thuật đương đại—nơi cá tính, câu chuyện và sự kỳ diệu được đặt làm trung tâm.

Biên Giới Mới Cho Nghề Dệt Ba Tư

Làm thảm Ba Tư luôn gắn liền với kể chuyện. Trong nhiều thế kỷ, những tấm thảm từ Iran đã lưu giữ những khu vườn thiên đường, các hoa văn vũ trụ và biểu tượng thơ ca dưới chân người. Giờ đây, cùng tinh thần kể chuyện và chi tiết ấy đang được chuyển hóa thành những tấm thảm lụa treo tường theo yêu cầu, lấy cảm hứng từ một truyền thống thị giác hoàn toàn khác: thế giới tranh phong cảnh kỳ ảo và tưởng tượng.

Được lấy cảm hứng từ các vũ trụ tưởng tượng của các nghệ sĩ như Marc Chagall, Leonora Carrington, Maxfield Parrish và các họa sĩ minh họa cảnh mộng hiện đại, những tấm thảm treo tường tùy chỉnh này mang đến những cảnh làng nổi, bầu trời siêu thực, sinh vật huyền thoại và rừng cây mê hoặc—

tất cả được tạo ra bằng kỹ thuật thắt nút hàng thế kỷ từng dùng để mô tả triều đình hoàng gia và những khu vườn cổ điển.

Từ Nét Cọ Đến Nút Thắt: Quá Trình Chuyển Thể

Mỗi dự án bắt đầu với một bức tranh—hoặc đôi khi chỉ là một ý tưởng. Khách hàng làm việc cùng các nhà thiết kế và nghệ nhân bậc thầy để lựa chọn hoặc tạo ra một phong cảnh tưởng tượng phản ánh sở thích, câu chuyện hoặc tầm nhìn thẩm mỹ của họ. Một số có thể chọn khu rừng trăng mơ mộng theo phong cách Symbolist, số khác chọn một utopia màu kẹo lấy cảm hứng từ nghệ thuật ngây thơ hoặc các họa sĩ siêu thực. Khả năng là vô tận—và rất cá nhân.

Khi hình ảnh được hoàn thiện, nó được cẩn thận chuyển thể thành một bản đồ nút chi tiết. Quá trình này đòi hỏi kỹ thuật số tinh vi và hiệu chỉnh màu sắc, sau đó là nhuộm thủ công các sợi lụa bằng sắc tố tự nhiên để phù hợp với bảng màu độc đáo của bức tranh. Các nghệ nhân—thường làm việc trên khung dệt trong nhiều tháng hoặc hơn—chuyển từng nét cọ thành dạng dệt, nút từng nút, xây dựng hình ảnh với sự chính xác và tâm hồn.

Kết quả là một phiên bản giàu kết cấu của giấc mơ được vẽ—một phong cảnh lụa vừa cổ xưa vừa siêu thực.

Nghệ Thuật Tùy Chỉnh

Điều làm những tấm thảm tưởng tượng này khác biệt là mức độ tùy chỉnh sâu sắc. Khách hàng không chỉ mua nghệ thuật—họ cùng tạo ra nó. Mọi yếu tố, từ bảng màu đến bố cục cảnh, kích thước và biểu tượng, đều có thể tùy chỉnh. Một khách hàng có thể yêu cầu một con rồng cuộn quanh một cổng Ba Tư, hoặc một lâu đài bay trên mây với sắc xanh lapis sâu và vàng hồng.

Theo cách này, tấm thảm trở thành nhiều hơn vật trang trí—nó trở thành một huyền thoại cá nhân, một câu chuyện dệt từ trí tưởng tượng và ký ức. Những tác phẩm này đặc biệt được ưa chuộng bởi các nhà sưu tập nghệ thuật, nhà thiết kế nội thất và những chủ nhà có tầm nhìn, những người tìm kiếm điều gì đó vượt ra ngoài bình thường—những tác phẩm kích thích đối thoại và cảm xúc.

Thảm Daniel Bikas 34

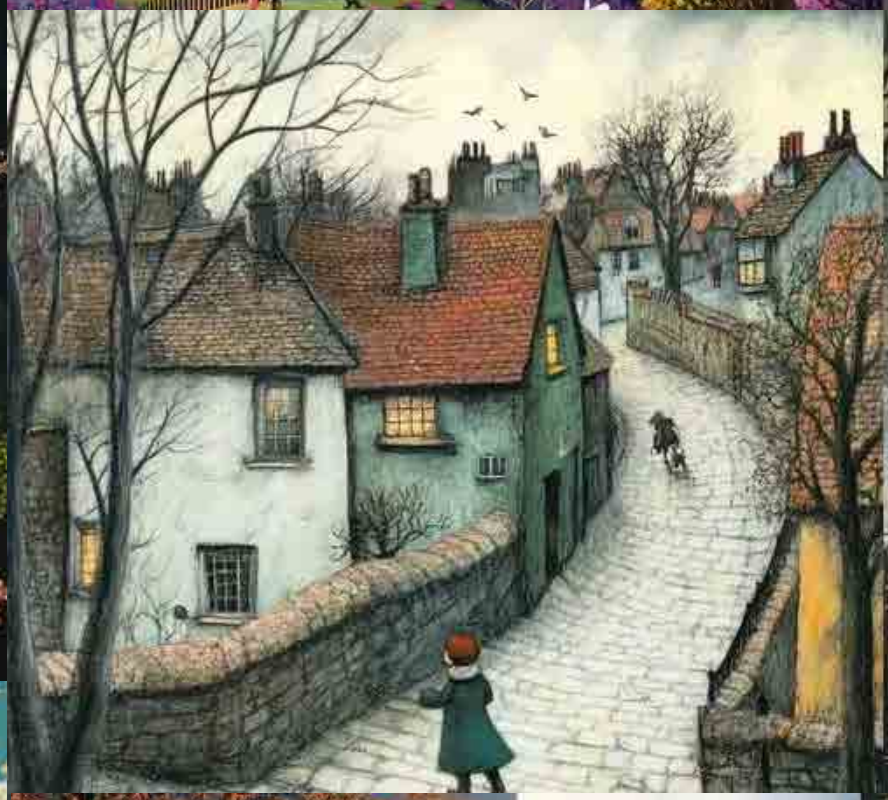

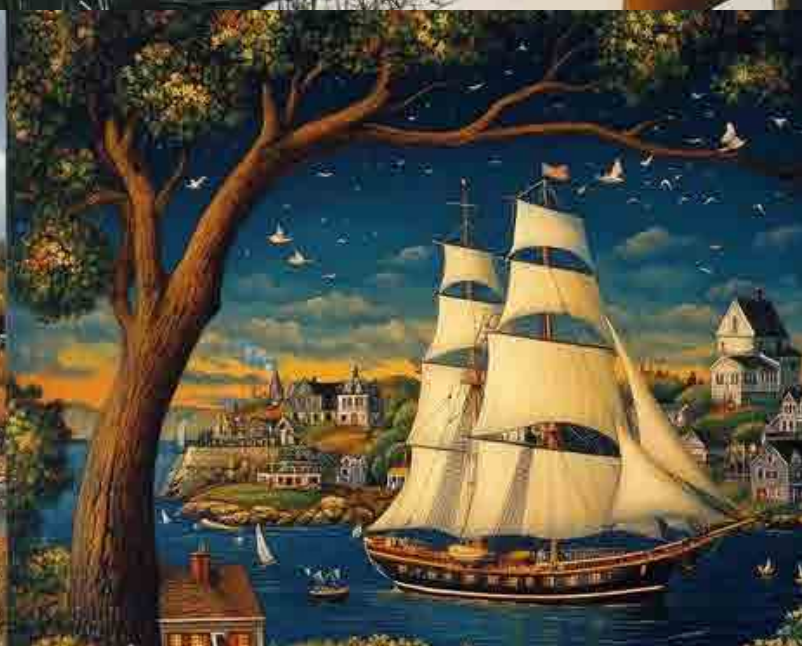

Đa dạng cơ hội ủy thác cho thảm Daniel Bikas.

Daniel Bikas cung cấp quy trình ủy thác riêng, được thiết kế dành cho khách hàng tìm kiếm các thiết kế thảm độc quyền và cá nhân hóa. Dưới đây là các cơ hội có sẵn để ủy thác một tấm thảm Daniel Bikas tùy chỉnh:

Hợp tác thiết kế cá nhân hóa

Làm việc trực tiếp với Daniel Bikas để thiết kế một tấm thảm được lấy cảm hứng từ câu chuyện cá nhân, giá trị hoặc sở thích thẩm mỹ của bạn.
Các chủ đề có thể bao gồm:

- Di sản gia đình hoặc biểu tượng văn hóa.
- Các nguyên nhân môi trường hoặc nhân đạo.
- Họa tiết nghệ thuật hoặc yếu tố kiến trúc từ không gian của bạn.

Dự án doanh nghiệp và tổ chức

Thảm thiết kế cho khách sạn sang trọng, không gian công ty, phòng trưng bày hoặc các tổ chức văn hóa.
Hợp tác có thể bao gồm:

- Thảm phản ánh bản sắc thương hiệu hoặc triết lý của tổ

chức.

- Lắp đặt quy mô lớn hoặc nhiều sản phẩm cho thiết kế nội thất đồng bộ.

Hợp tác phiên bản giới hạn

Ủy thác một loạt phiên bản giới hạn cho quà tặng độc quyền, đấu giá hoặc sự kiện dành cho nhà sưu tập. Cơ hội hợp tác trong các bộ sưu tập theo chủ đề phù hợp với xu hướng theo mùa hoặc sự kiện cụ thể.

Hợp tác thiết kế nội thất

Thảm tùy chỉnh được thiết kế để hoàn hảo phù hợp với các dự án thiết kế nội thất.
Tích hợp liền mạch các bảng màu cụ thể, phong cách nội thất và bố cục kiến trúc.

Đồng sáng tạo nghệ thuật

Hợp tác với các nghệ sĩ trên nhiều phương tiện khác nhau (tranh, điêu khắc, nghệ thuật kỹ thuật số) để tạo ra một tấm thảm kết hợp các phong cách và ý tưởng độc đáo. Lý tưởng cho

khách hàng muốn một tác phẩm nổi bật vừa là thảm vừa là tác phẩm nghệ thuật.

Dự án tưởng niệm và di sản

Ủy thác thảm để kỷ niệm các sự kiện quan trọng trong đời như đám cưới, kỷ niệm hoặc lễ tưởng niệm. Những tác phẩm này phục vụ như những lời tri ân lâu dài mang giá trị cảm xúc.

Sáng kiến bền vững và đạo đức

Cơ hội thiết kế thảm phù hợp với các thực hành bền vững và có ý thức môi trường. Hợp tác trong các chủ đề xoay quanh bảo tồn môi trường hoặc tái chế vật liệu.

Thiết kế dựa trên văn hóa và di sản

Thảm tôn vinh di sản văn hóa hoặc hình thức nghệ thuật lịch sử. Hoàn hảo cho bảo tàng, trung tâm văn hóa hoặc cá nhân tìm kiếm tác phẩm nghệ thuật lấy cảm hứng văn hóa.

Ủy thác tập trung vào đầu tư

Thiết kế giới hạn, độc nhất dành cho nhà sưu tập và nhà đầu tư. Thảm được chế tác tinh xảo, chú trọng vật liệu và họa tiết nâng cao giá trị lâu dài.

Dự án gia truyền

Thảm bao hàm truyền thống gia đình hoặc câu chuyện cá nhân, dự kiến được truyền qua các thế hệ. Kết hợp họa tiết biểu tượng, huy hiệu gia đình hoặc câu chuyện ý nghĩa.

Với mỗi ủy thác, khách hàng được mời tham gia vào một hành trình sáng tạo, tạo ra một tác phẩm tinh tế thể hiện bản chất nghệ thuật của thảm Daniel Bikas đồng thời phù hợp với sở thích riêng biệt của họ.

Dệt Linh Hồn Ấn Độ Trên Lụa Ba Tư.

Nghệ thuật là phương tiện qua đó các nền văn minh giao tiếp xuyên thời gian, và khi hai truyền thống cổ xưa hòa quyện, một câu chuyện văn hóa mới được sinh ra. Dự án này khám phá sự kết hợp của các phong cách hội họa Ấn Độ—mỗi phong cách đều bắt nguồn từ tâm linh sâu sắc, thần thoại và bản sắc vùng miền—với tay nghề tinh xảo không gì sánh bằng của thảm treo tường lụa Ba Tư. Bằng cách chuyển ngữ ngôn ngữ hình ảnh của các hình thức nghệ thuật Ấn Độ như Madhubani, Pattachitra, Miniature, Warli, và Kalamkari sang phương tiện dệt lụa Ba Tư, chúng tôi nhằm mục đích bảo tồn, tái tưởng tượng, và nâng tầm những câu chuyện ấy thành kiệt tác dệt may trường tồn.

Sự tổng hợp đa văn hóa này không chỉ tôn vinh di sản nghệ thuật của Ấn Độ mà còn thổi luồng sinh khí mới vào truyền thống thảm Ba Tư, biến nó từ đồ trang trí thuần túy thành một bức tranh đối thoại nghệ thuật toàn cầu. Mỗi tấm thảm trở thành một tấm tapestry của thời gian, biểu tượng và linh hồn—được dệt thủ công với sự tinh tế của kỹ thuật Ba Tư và sự phong phú hình ảnh của thẩm mỹ Ấn Độ. Đây không chỉ là thiết kế; đó là ngoại giao qua nghệ thuật, một sức mạnh mềm kết nối hai nền văn hóa bằng sợi chỉ, màu sắc và trí tưởng tượng vượt thời gian.

TRANH GOND

Tranh Gond là một hình thức nghệ thuật bộ lạc sặc sỡ và biểu cảm, có nguồn gốc từ các bộ tộc Gond ở Madhya Pradesh, Ấn Độ. Gắn liền sâu sắc với thiên nhiên, truyền thuyết dân gian và tâm linh, nghệ thuật Gond phản ánh mối liên hệ gần gũi của bộ tộc với môi trường và hệ thống tín ngưỡng vạn vật có linh hồn, nơi mọi thứ—cây cối, động vật, núi đồi và sông suối—đều có linh hồn cư trú.

ĐẶC ĐIỂM CHÍNH:

Chủ đề tập trung vào thiên nhiên: Tranh Gond thường miêu tả thực vật và động vật, thần thoại bộ lạc, các vị thần và cảnh đời sống hàng ngày ở làng, tôn vinh sự linh thiêng của thiên nhiên.

Họa tiết tinh xảo: Một dấu ấn của nghệ thuật Gond là việc sử dụng các họa tiết tinh tế như chấm, gạch, vảy cá, và kỹ thuật cross-hatching, làm đầy hình dạng và tạo kết cấu cùng chuyển động.

Đường nét và hình dạng táo bạo: Viền tranh được vẽ bằng những đường đen dày, trong khi bên trong được tô bằng màu sắc sống động và họa tiết trang trí.

Biểu tượng và kể chuyện: Mỗi yếu tố đều mang ý nghĩa—cây có thể tượng trưng cho nơi trú ẩn hoặc thần thánh, động vật biểu thị sức mạnh hoặc trí tuệ, và chim thường là sứ giả.

Màu sắc tự nhiên: Truyền thống, màu sắc được chiết xuất từ than, nhựa thực vật, phân bò, đất sét và lá cây. Các nghệ sĩ Gond hiện nay cũng sử dụng acrylic và giấy hoặc canvas.

Ý NGHĨA VĂN HÓA:

Tranh Gond không chỉ mang tính trang trí—nó là một hình thức kể chuyện bằng hình ảnh, được truyền từ thế hệ này sang thế hệ khác. Nó bảo tồn truyền thống truyền miệng và truyện dân gian dưới dạng hình ảnh, đóng vai trò như câu chuyện sống về niềm tin, lịch sử và quan điểm thế giới của cộng đồng.

Các nghệ sĩ Gond hiện đại như Jangarh Singh Shyam đã đưa phong cách này vào không gian nghệ thuật đương đại, giúp tranh Gond được công nhận toàn cầu. Ngày nay, tranh Gond phát triển mạnh mẽ vừa như một truyền thống dân gian, vừa là nghệ thuật đương đại năng động, được tôn vinh vì sự hòa hợp, nhịp điệu và chất thơ.

TRANH KISHANGARH

Tranh Kishangarh là một phong cách tinh tế và lãng mạn của tranh mini Rajasthan, phát triển rực rỡ vào thế kỷ 18 tại tiểu bang hoàng gia Kishangarh, Rajasthan. Nó nổi tiếng nhất với các hình ảnh siêu thực về Radha và Krishna, kết hợp sự thanh lịch của hoàng cung với lòng sùng đạo tinh thần.

ĐẶC ĐIỂM CHÍNH:

Vẻ đẹp lý tưởng: Đặc trưng nổi bật nhất của tranh Kishangarh là hình ảnh Radha với khuôn mặt dài, lông mày cong, mắt hạnh nhân nửa nhắm, mũi thanh mảnh và cổ duyên dáng. Hình mẫu nữ tính này trở thành biểu tượng của phong cách.

Tình yêu sùng đạo: Các chủ đề thường xoay quanh tình yêu thiêng liêng của Radha và Krishna, được thể hiện bằng cảm xúc thơ mộng và chiều sâu tâm linh. Các cảnh

Rasleela, hẹn hò dưới ánh trăng, và phong cảnh đồng quê lãng mạn rất phổ biến.

Phong cảnh tươi đẹp: Phông nền thường bao gồm vườn mộng mơ, hồ và đồi núi uốn lượn, được vẽ bằng màu sắc nhẹ nhàng và chi tiết tinh xảo, tăng cường bầu không khí lãng mạn.

Kỹ thuật cọ tinh xảo: Các nghệ sĩ sử dụng cọ tự nhiên mịn và màu sắc từ thực vật hoặc khoáng chất, áp dụng với độ chính xác cao để tạo các chi tiết tinh tế trên quần áo, trang sức và lá cây.

Bảo trợ hoàng gia: Phong cách này phát triển dưới triều đại của Raja Savant Singh (còn gọi là Nagari Das, một nhà thơ và tín đồ Krishna), người đã truyền cảm hứng cho một thẩm mỹ vừa thơ mộng vừa sùng đạo trong nghệ thuật triều đình.

Ý NGHĨA VĂN HÓA:

Tranh Kishangarh thể hiện sự kết hợp hiếm hoi giữa bhakti (sùng đạo) và shringara (tình yêu lãng mạn). Nó đại diện cho đỉnh cao của nghệ thuật tranh mini Ấn Độ, nơi khát vọng tâm linh và vẻ đẹp thẩm mỹ hòa quyện hoàn hảo. Ngày nay, các tác phẩm Kishangarh được tôn vinh trong các bảo tàng và bộ sưu tập trên toàn thế giới vì vẻ đẹp trữ tình và chiều sâu tâm linh.

TRANH PICHWAI

Tranh Pichwai (thường viết là Pichavi hoặc Pichvai) là một hình thức nghệ thuật truyền thống của Ấn Độ xuất hiện hơn 400 năm trước ở Nathdwara, Rajasthan. Từ Pichwai có nguồn gốc từ các từ tiếng Phạn pichh (lưng) và wai (treo), ám chỉ các tấm vải treo phía sau tượng Shreenathji, một dạng của Chúa Krishna.

ĐẶC ĐIỂM CHÍNH:

Mục đích tôn thờ: Tranh Pichwai chủ yếu được sử dụng trong đền thờ làm phông nền cho tượng Krishna và khắc họa các cảnh trong đời sống của ngài, đặc biệt là thời thơ ấu (dưới dạng Shreenathji) và các lễ hội như Janmashtami hay Govardhan Puja.

Chi tiết phong phú: Những bức tranh này nổi tiếng với nét vẽ tinh xảo, màu sắc sang trọng và viền trang trí công phu, thường

được điểm xuyết bằng vàng hoặc bạc thật.

Biểu tượng tiêu biểu: Các yếu tố thường gặp gồm hoa sen, bò, chim công, gopi (những cô gái vắt sữa) và Đồi Govardhan — tất cả đều là biểu tượng trong thần thoại về Krishna.

Chất liệu và kỹ thuật: Theo truyền thống vẽ trên vải sử dụng thuốc nhuộm và sắc tố tự nhiên; các phiên bản hiện đại có thể dùng giấy hoặc vải canvas.

Biến thể theo mùa: Nghệ sĩ sáng tác các Pichwai khác nhau để phù hợp với nghi lễ đền thờ và các mùa, phản ánh những cung bậc cảm xúc hoặc rasa nhất định.

Ý NGHĨA VĂN HÓA:

Pichwai không chỉ là đồ trang trí — nó mang ý nghĩa sâu sắc về tôn thờ và nghi lễ. Tranh biểu trưng cho sự hòa quyện giữa Bhakti (lòng sùng kính) và tài năng nghệ thuật, mỗi tác phẩm vừa là tường thuật vừa là lễ vật tâm linh. Ngày nay, Pichwai tiếp tục phát triển trong cả diễn giải truyền thống lẫn đương đại, được các nhà sưu tập, nhà thiết kế nội thất và bảo tàng trên toàn cầu trân trọng.

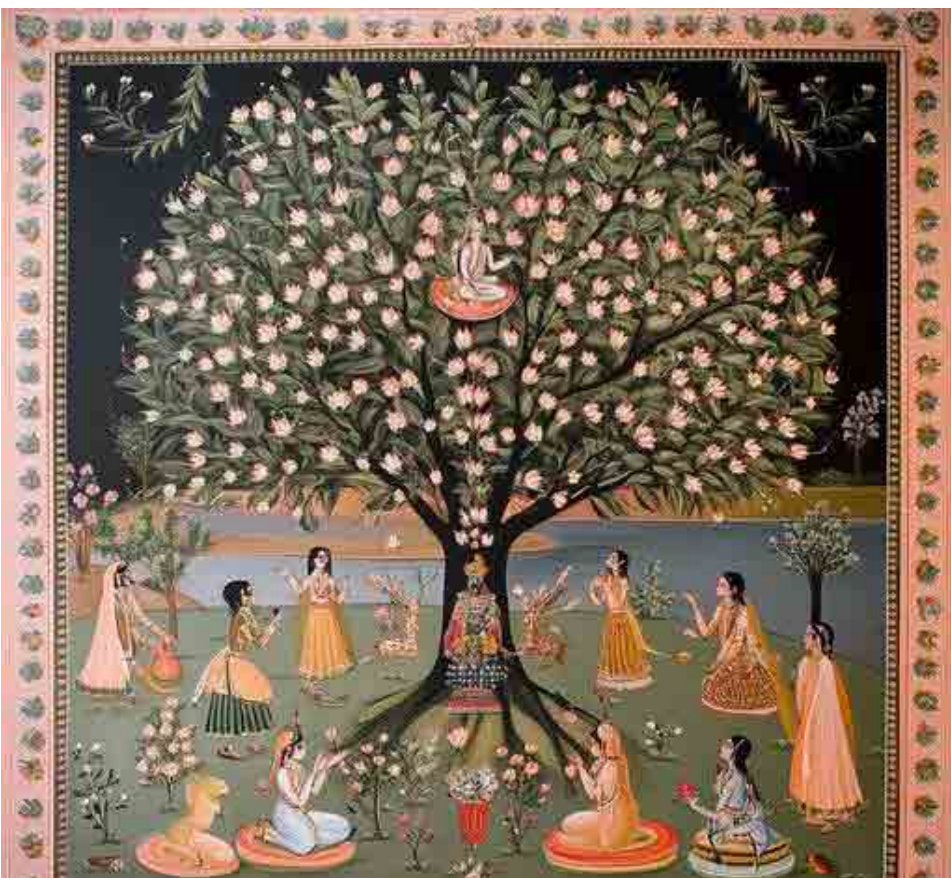

TRANH PHAD

Tranh Phad là một phong cách vẽ tranh cuộn truyền thống từ Rajasthan, Ấn Độ, nổi tiếng với khả năng kể chuyện sôi động và nghệ thuật kể chuyện dân gian. Nghệ thuật này chủ yếu do cộng đồng Joshi thực hành; có nguồn gốc cách đây nhiều thế kỷ và gắn chặt với các truyền thuyết sử thi về các vị thần địa phương, đặc biệt là Pabuji và Devnarayan.

ĐẶC ĐIỂM CHÍNH:

Cuộn kể chuyện: Tranh Phad thường là những cuộn ngang dài (gọi là phad) mô tả chuỗi sự kiện trong cuộc đời một vị thần. Những cuộn này có thể dài đến vài mét và được sử dụng trong các buổi biểu diễn đền di động.

Kể chuyện bằng hình ảnh: Các bức tranh được Bhopas (ca sĩ dân gian kiêm tư tế) đọc và hát lớn; họ đi từ làng này sang làng khác kể lại các sử thi, dùng phad làm

minh họa thị giác.

Màu sắc và họa tiết nổi bật: Được vẽ bằng các chất màu tự nhiên với tông đất như đỏ, vàng, cam, xanh lá và đen; phad giàu chi tiết biểu tượng và trang trí.

Bố cục đông đúc: Các cảnh được bố trí dày đặc với nhân vật, kiến trúc, động vật và biểu tượng thần thánh, ít khoảng trống, tạo nên nhịp điệu thị giác sôi động.

Phong cách hai chiều: Nhân vật phẳng và được cách điệu, thường được vẽ nửa thân (profile), với cử chỉ và ánh mắt biểu cảm để truyền đạt cảm xúc.

Ý NGHĨA VĂN HÓA:

Tranh Phad không chỉ là nghệ thuật—đó là một truyền thống biểu diễn thiêng liêng kết hợp nghệ thuật thị giác, âm nhạc, lịch sử truyền miệng và tâm linh. Mỗi cuộn được đối xử với sự tôn kính, và việc tạo ra một phad thường gồm các nghi thức lễ nghi. Ngày nay, mặc dù truyền thống được gìn giữ bởi những bậc thầy như gia đình Joshi, nó cũng đã phát triển thành các hình thức đương đại trong khi vẫn giữ gìn di sản phong phú của mình.

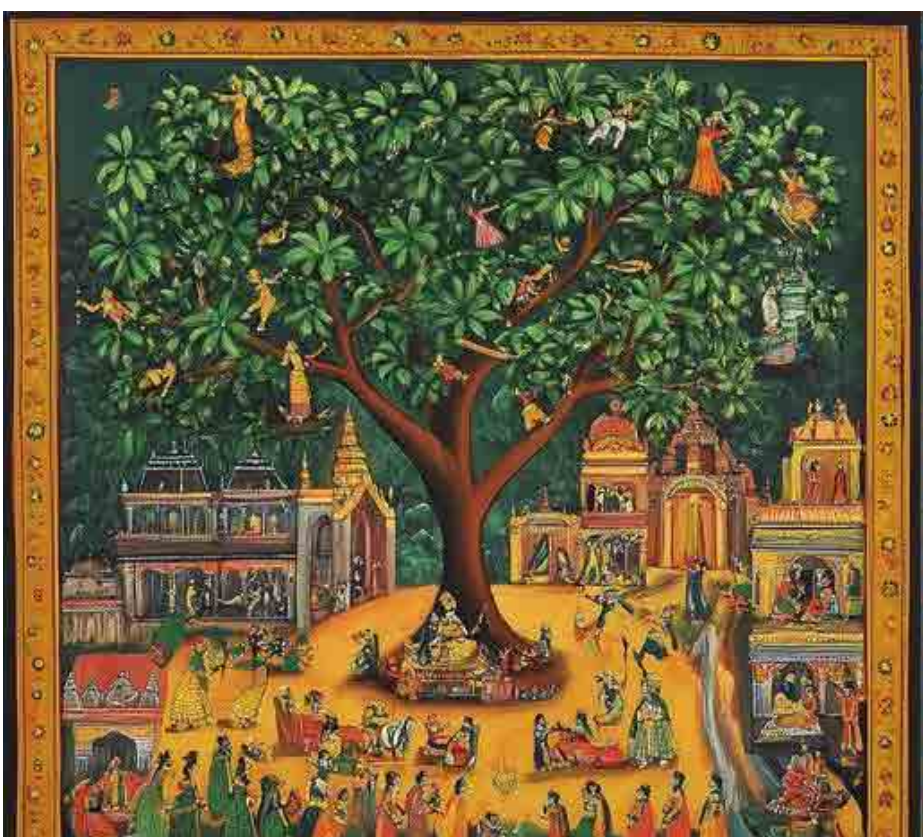

TRANH PATACHITRA

Patachitra là một phong cách tranh cuộn truyền thống trên vải bắt nguồn từ Odisha và Tây Bengal, Ấn Độ. Tên gọi có nguồn gốc từ tiếng Phạn "pata" (vải hoặc canvas) và "chitra" (bức tranh), nghĩa là "bức tranh trên vải." Đây là một trong những hình thức nghệ thuật dân gian cổ xưa và giàu bản sắc nhất ở Ấn Độ, có nguồn gốc ít nhất từ thế kỷ XII.

ĐẶC ĐIỂM CHÍNH:

Chủ đề thần thoại: Tranh Patachitra thường khắc họa các câu chuyện thần thoại Ấn Độ giáo, đặc biệt là những chuyện về Chúa Jagannath, Krishna, Rama, cùng các hồi ký từ Mahabharata và Ramayana.

Màu sắc và vật liệu tự nhiên: Nghệ nhân sử dụng các chất màu thiên nhiên được làm từ khoáng chất, đá và rau củ, vẽ bằng

cọ mảnh trên vải được tráng phấn và hồ, hoặc trên lá cọ khô (talapatra chitra).

Chi tiết tinh xảo: Những bức tranh này nổi tiếng với viền trang trí công phu, nét vẽ mảnh và màu sắc sống động như đỏ, vàng, trắng, đen và xanh lá.

Hình thức cách điệu: Nhân vật được cách điệu cao độ, với đôi mắt kéo dài, tư thế uyển chuyển và các yếu tố trang trí lấp đầy bố cục.

Cuộn kể chuyện: Ở Bengal, Patachitra thường xuất hiện dưới dạng cuộn được các Patuas (hát xướng dân gian) mở ra trong khi họ hát kể chuyện tương ứng, tạo nên một tiết mục đa phương tiện.

Ý NGHĨA VĂN HÓA:

Patachitra không chỉ là nghệ thuật thị giác—nó là một truyền thống sống, kết hợp kể chuyện, âm nhạc và tín ngưỡng. Gắn bó sâu sắc với nghi lễ tôn giáo và bản sắc địa phương, nghệ thuật này tiếp tục được truyền lại qua nhiều thế hệ. Mặc dù có gốc rễ tôn nghiêm, ngày nay các nghệ nhân Patachitra cũng khám phá những chủ đề đương đại, giữ cho hình thức này luôn sinh động và phù hợp.

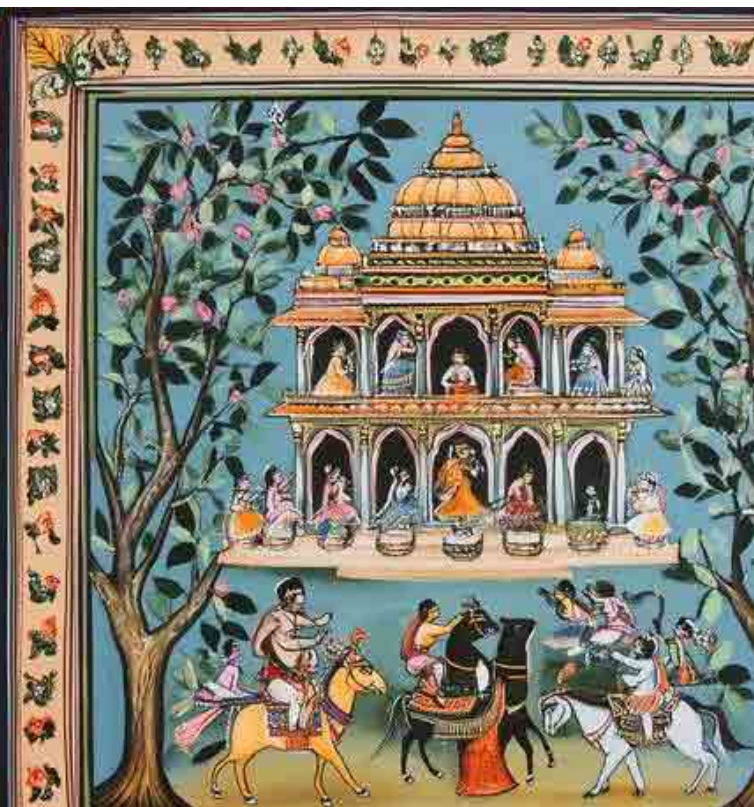

TRANH MADHUBANI

Tranh Madhubani, còn gọi là nghệ thuật Mithila, là một hình thức nghệ thuật dân gian sống động và mang tính biểu tượng, có nguồn gốc từ vùng Mithila, Bihar, Ấn Độ. Truyền thống, tranh do phụ nữ thực hiện trên tường nhà trong các lễ hội và nghi lễ; ngày nay, nó đã phát triển thành một phong cách nghệ thuật được công nhận toàn cầu, nổi bật bởi chi tiết, màu sắc và sự phong phú về văn hóa.

ĐẶC ĐIỂM CHÍNH:

Sự phong phú về chủ đề: Tranh Madhubani miêu tả các câu chuyện thần thoại (đặc biệt về Rama, Sita, Krishna và Shiva), thiên nhiên, nghi lễ cưới hỏi và truyện dân gian, thường đậm chất biểu tượng.

Hình thức phẳng và viền: Các nhân vật được vẽ theo hình hai chiều, không có chiều sâu hay phối cảnh. Toàn bộ bố cục thường được bao quanh bởi các viền trang trí với

hoa văn tinh xảo.

Màu sắc tự nhiên rực rỡ: Ban đầu sử dụng màu và chất nhuộm tự nhiên (từ hoa, lá, nghệ, than), ngày nay các nghệ sĩ sử dụng bảng màu rộng hơn, bao gồm cả acrylic cho các tác phẩm hiện đại.

Năm phong cách riêng biệt: Nghệ thuật này có các biến thể khu vực khác nhau—Bharni, Kachni, Tantrik, Godna và Kohbar, mỗi loại có họa tiết và kỹ thuật độc đáo riêng.

Họa tiết biểu tượng: Các yếu tố phổ biến bao gồm hoa sen, công, mặt trời và mặt trăng, cá và các loại cây thiêng—mỗi yếu tố tượng trưng cho sự sinh sản, thịnh vượng hoặc thần linh.

Ý NGHĨA VĂN HÓA:

Tranh Madhubani không chỉ là nghệ thuật trang trí—nó là ngôn ngữ thị giác của sự tôn thờ, bản sắc và phản kháng. Trong lịch sử, nó được dùng để ban phước cho hôn nhân, tôn vinh thiên nhiên và thậm chí phản đối phá rừng và bất công xã hội. Truyền qua nhiều thế hệ, nghệ thuật này đã trao quyền cho phụ nữ nông thôn và được công nhận quốc tế vì tính thẩm mỹ tinh tế và chiều sâu văn hóa.

Ngày nay, Madhubani tiếp tục phát triển trên giấy, vải, bức tường và bề mặt khác—nối liền di sản truyền thống với biểu đạt đương đại.

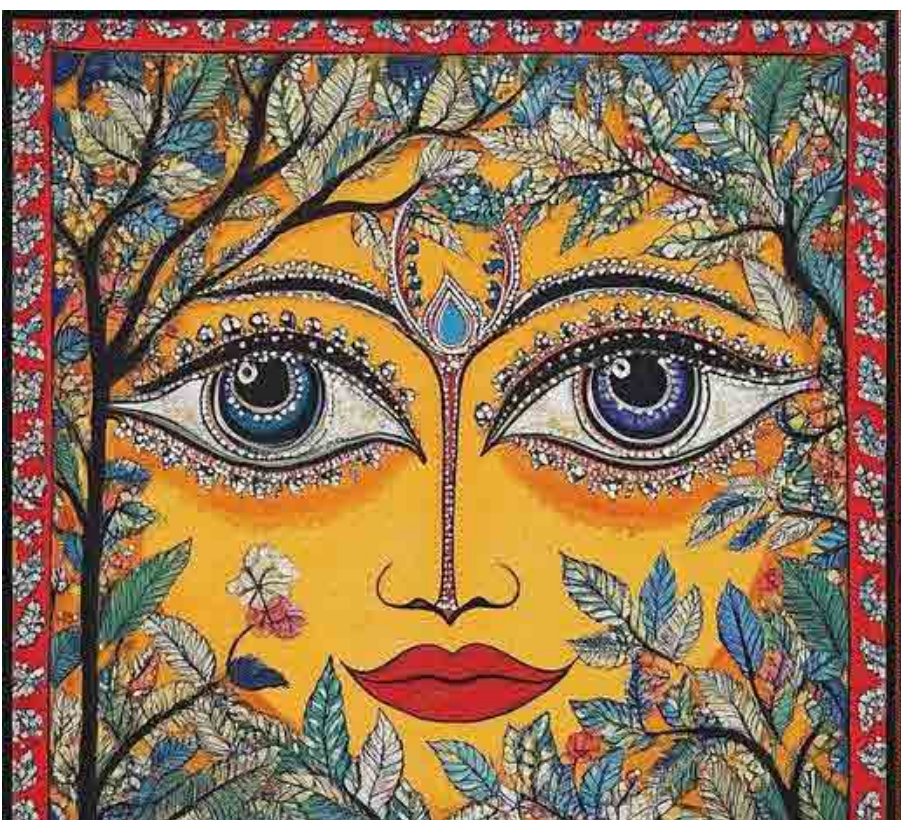

TRANH WARLI

Tranh Warli là một hình thức nghệ thuật dân tộc bắt nguồn từ bộ tộc Warli ở Maharashtra, Ấn Độ. Phong cách cổ xưa này có từ khoảng năm 2500 TCN và nổi tiếng với khả năng kể chuyện trực quan vừa đơn giản vừa sâu sắc.

ĐẶC ĐIỂM CHÍNH:

Bảng màu đơn sắc: Truyền thống dùng màu trắng làm từ bột gạo trên nền đất hoặc bề mặt đã xử lý bằng phân bò, tạo ra sự tương phản nổi bật.

Hình học cơ bản: Phong cách dựa trên các hình cơ bản—hình tròn, hình tam giác và hình vuông—để thể hiện hình người, động vật, cây cối và đời sống hàng ngày trong làng.

Nghệ thuật kể chuyện: Tranh

Warli không chỉ để trang trí; chúng kể câu chuyện về nghi lễ, mùa màng, lễ hội, săn bắn và các buổi lễ. Các cảnh thường được sắp xếp theo bố cục tròn nhịp nhàng quanh một chủ đề trung tâm.

Không có phối cảnh: Các hình vẽ phẳng, không có chiều sâu, tương tự như nghệ thuật hang động hay đá cổ đại.

Kết nối tâm linh: Nghệ thuật này thường mang ý nghĩa tượng trưng, tôn vinh sự hài hòa giữa con người và thiên nhiên, với các họa tiết như điệu nhảy Tarpa, mặt trời, mặt trăng và động vật.

Ý NGHĨA VĂN HÓA:

Tranh Warli không chỉ là nghệ thuật—đó là ngôn ngữ hình ảnh của một cộng đồng sử dụng sự tối giản để thể hiện các giá trị văn hóa và tâm linh sâu sắc. Nó tiếp tục truyền cảm hứng cho các nghệ sĩ và nhà thiết kế đương đại trên toàn thế giới, bảo tồn cội nguồn dân tộc đồng thời thích ứng với các phương tiện hiện đại.

Infinity

Dải Ngân Hà, ngôi nhà vũ trụ của chúng ta, là nơi có vẻ đẹp ngoạn mục và sự rộng lớn vượt ngoài trí tưởng tượng. Hàng tỷ ngôi sao xoay quanh trong một hình xoắn ốc huy hoàng, mỗi ngôi sao là một mặt trời với hệ hành tinh, mặt trăng và những bí ẩn đang chờ được khám phá. Đây là một tập hợp rộng lớn hình xoắn ốc của các ngôi sao, khí, bụi và vật chất tối, kéo dài khoảng 100.000 năm ánh sáng. Bây giờ hãy tưởng tượng hàng tỷ cái này trong vũ trụ vô tận.

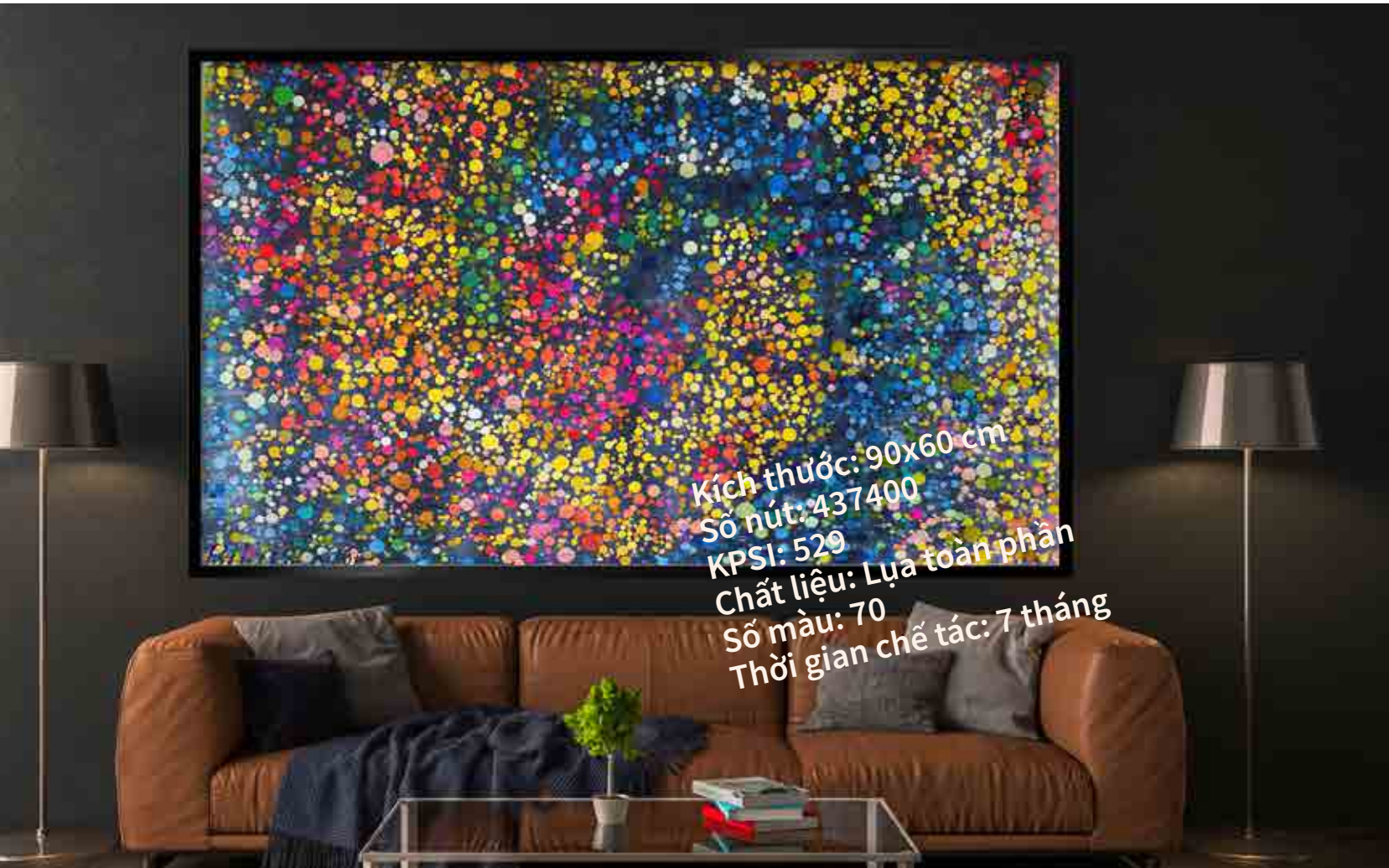

Vũ Trụ Trong Một Vòng Xoắn Ốc: Bản Hòa Ca Nghệ Thuật của Thảm Ba Tư về Vô Tận Vũ Trụ.

Tấm thảm treo tường thủ công Ba Tư này thể hiện một hình ảnh tuyệt đẹp của vũ trụ dưới dạng xoắn ốc vô hạn. Ở trung tâm, vòng xoắn bắt đầu bằng một cụm dày đặc, rực rỡ, tượng trưng cho nguồn gốc của tất cả vật chất trong vũ trụ.

Các màu sắc sáng và sống động chiếm ưu thế trên tấm thảm, với những sắc xanh đậm, tím và đen tạo nên sự bao la của không gian. Thiết kế xoắn ốc của thảm truyền tải cảm giác chuyển động và chiều sâu, thu hút ánh mắt người xem về phía bản chất vô tận, vô biên của vũ trụ.

Tổng thể thiết kế khéo léo biểu tượng hóa khái niệm vô tận, với vòng xoắn vô hạn phản chiếu sự mở rộng vĩnh cửu, không bao giờ kết thúc của vũ trụ. Tấm thảm vừa là tác phẩm nghệ thuật vừa là phương tiện thiền định sâu sắc về những điều kỳ diệu vô tận của sự tồn tại, kết hợp truyền thống với sự hùng vĩ vũ trụ.

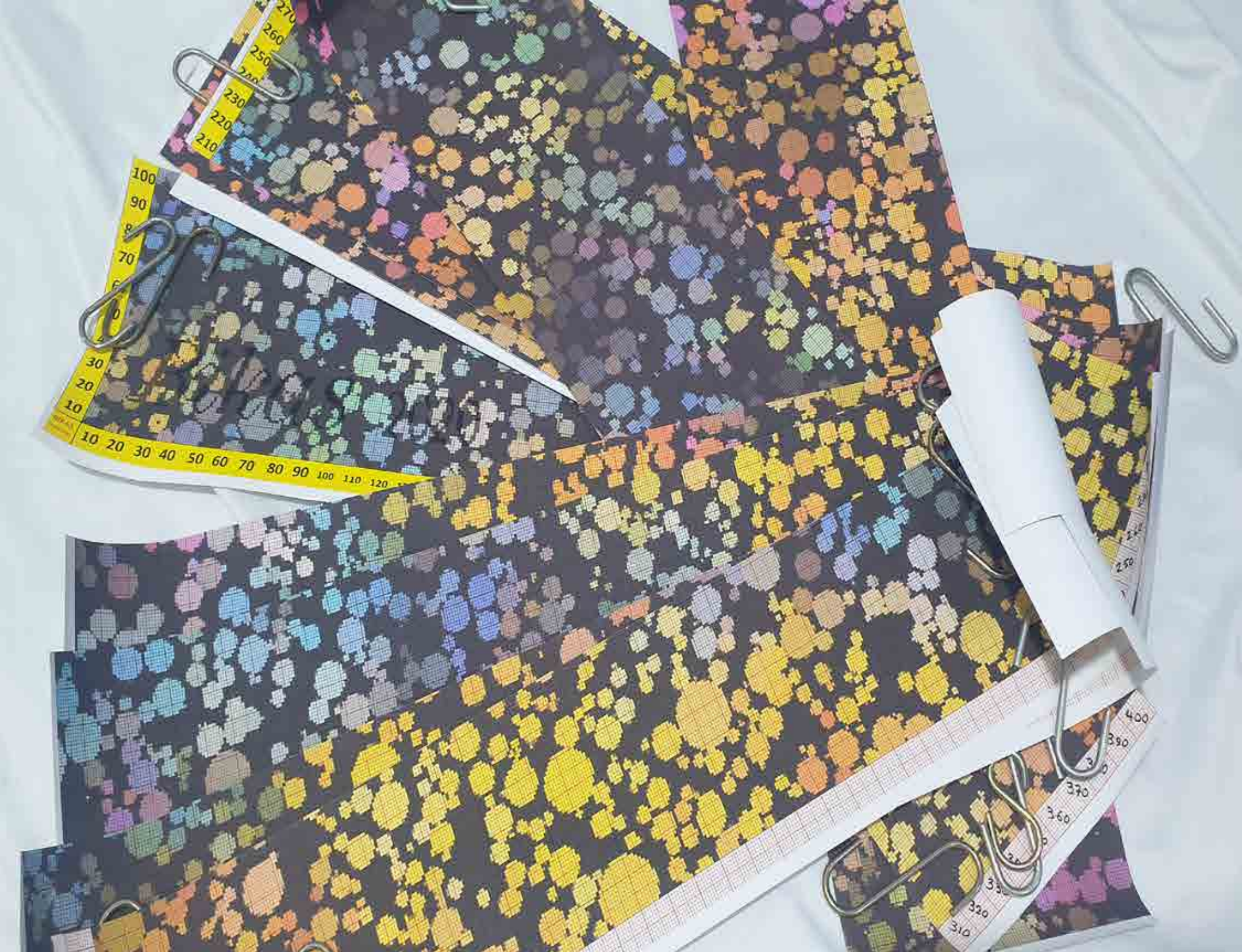

SỰ TIẾN HÓA CỦA THẢM

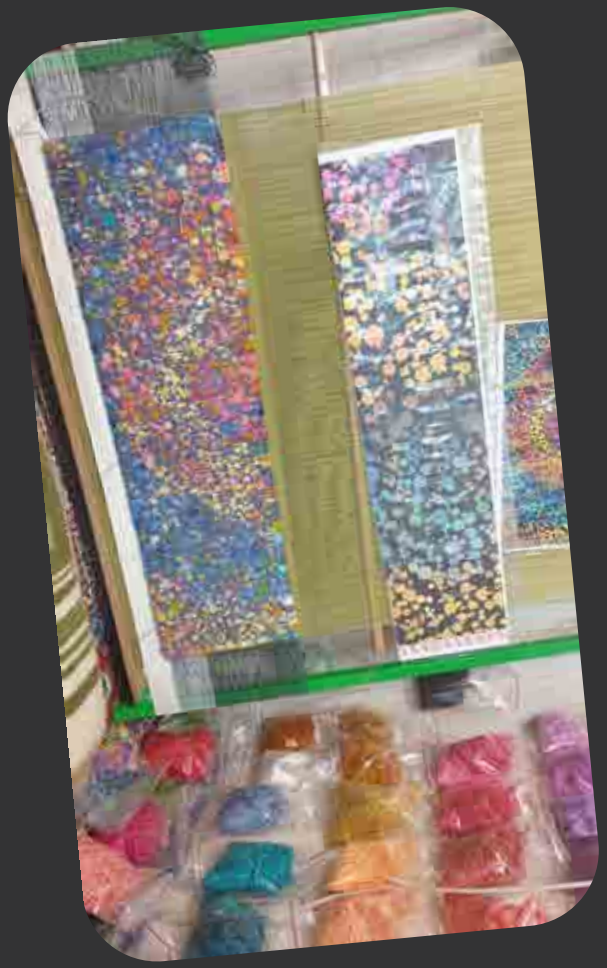

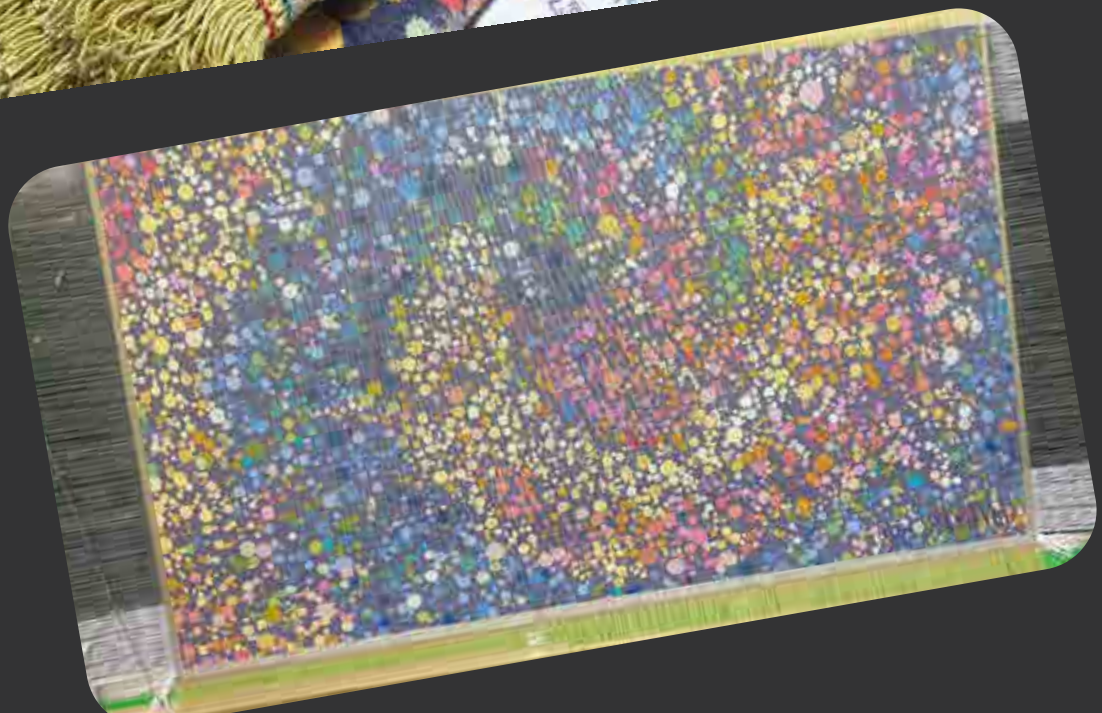

Kết Nối Các Châu Lục: Vẻ Đẹp của Họa Tiết Châu Phi trong Thảm Nghệ Thuật Tinh Xảo Ba Tư.

Thảm Ba Tư vốn nổi tiếng với họa tiết hoa văn tinh vi, hình học phức hợp, và biểu tượng văn hóa – lịch sử mang gốc rễ Ba Tư và Hồi giáo. Tuy nhiên, việc kết hợp họa tiết Châu Phi là một hiện tượng hấp dẫn, dù không mấy phổ biến. Trong thời đại toàn cầu hóa và giao thoa nghệ thuật, nhiều nhà thiết kế hiện đại chủ động hòa trộn họa tiết từ nhiều nền văn hóa, bao gồm Châu Phi, vào kỹ thuật dệt thảm Ba Tư, tạo ra phong cách thảm giao thoa độc đáo.

Sự hòa quyện thông qua hình học và biểu tượng.

Họa tiết Châu Phi thường dựa trên hình học mạnh mẽ (tam giác, hình thoi, đường ngoằn ngoèo) và những biểu tượng giàu ý nghĩa (như ký hiệu Adinkra của Ghana hay biểu tượng Berber ở Bắc Phi).
Thảm Ba Tư—đặc biệt là thảm treo tường—cũng sử dụng cấu trúc hình học phức tạp. Sự lồng ghép biểu tượng Châu Phi vào bố cục Ba Tư có thể tạo nên một tổng thể hài hòa.

Đối thoại màu sắc.

Vải dệt Châu Phi thường mang sắc thái đất—nâu, đỏ sẫm, chàm, đen. Thảm Ba Tư nổi tiếng về kỹ thuật nhuộm màu tinh xảo. Vì vậy, có thể tạo nên bảng màu "mang tinh thần Châu Phi" nhưng thể hiện bằng kỹ nghệ nhuộm Ba Tư.

Tầng nghĩa kể chuyện và tâm linh.

Nhiều họa tiết Châu Phi kể câu chuyện về cộng đồng, tổ tiên, thiên nhiên.

Thảm Ba Tư vốn đã là bề mặt kể chuyện. Khi kể chuyện Châu Phi bằng nghệ thuật biểu tượng, thơ ca, tiểu cảnh và thư pháp Ba Tư—tác phẩm trở nên thấm đẫm chiều sâu.

Giao thoa cấu trúc.

Một số kỹ thuật dệt Châu Phi (như strip weaving) có thể truyền cảm hứng cho bố cục phân mảnh trên mặt thảm Ba Tư, tạo hiệu ứng patchwork nhưng vẫn giữ tay nghề thắt nút tinh xảo.

Kết quả có thể là một kiệt tác giao văn hóa—táo bạo, avant-garde nhưng được xây dựng trên nền truyền thống vững chắc.

Dù truyền thống Ba Tư mang bản sắc riêng, sự xuất hiện của họa tiết Châu Phi trong bối cảnh hiện đại hoặc bộ lạc—nhờ giao thương, trao đổi văn hóa, hoặc thẩm mỹ tương đồng—không thể bị phủ nhận hoàn toàn. Tuy nhiên, điều này vẫn khá hiếm so với từ vựng thiết kế cổ điển của Ba Tư. Nếu xuất hiện, đó sẽ là minh chứng của sự tiến hóa trong nghệ thuật dệt và mối liên kết giữa các nền văn hóa.

Họa tiết Châu Phi – Danh mục và giải thích

Tây Phi

Biểu tượng Adinkra (Ghana – người Akan).

- Gye Nyame – “Ngoại trừ Thượng Đế”: Quyền năng tối thượng.
- Eban – “Hàng rào”: Yên bình, an toàn, tình yêu.
- Duafe – Lược gỗ: Nữ tính, sạch sẽ, nuôi dưỡng.
- Eban kép – Đoàn kết đôi, bảo vệ gia đình.
- Fawohodie – Tự do, giải phóng.
- Nkonsonkonson – Gắn kết nhân loại, hòa hợp trong đa dạng.

Họa tiết Kente (Ghana).

- Eban – Gia đình, che chở.
- Nkyinkyim – Linh hoạt, chủ động.
- Adwinasa – Hoàn hảo; “mọi họa tiết đều được dùng.”

Trung Phi

Kuba Cloth (Congo – người Kuba).

- Đường uốn lượn – Nước và chuyển động tinh thần.
- Tam giác lặp lại – Sự sinh sôi, chu kỳ cuộc sống.
- Hoa văn mê cung – Trí tuệ, chiều sâu lịch sử.

3. Đông Phi

Arabesque Swahili & hình học.

- Sao và vòng tròn đan xen – Sự hợp nhất, vô tận.
- Họa tiết mashrabiya – Sự kín đáo, ánh sáng – bóng tối.

Hạt cườm Maasai (Kenya/Tanzania).

Nam Phi

Nghệ thuật tường Ndebele (Nam Phi/Zimbabwe).

- Tam giác/chevron – Thông điệp cá nhân, đôi khi chỉ trạng thái hôn nhân.
- Zigzag – Tiếp nối của cuộc sống.

Hạt cườm Zulu.

Bắc Phi

Biểu tượng Berber (Morocco, Algeria, Tunisia).

- X/hình thoi – Bảo vệ, nữ tính, sinh sản.
- Khamsa (Bàn tay Fatima) – Trừ tà.
- Mắt – Xua đuổi điều xấu.

Biểu tượng Tuareg.

- Thập Agadez – Bảo vệ, định hướng.
- Ngôi sao – Hành trình và bầu trời dẫn đường.

Họa tiết Toàn Châu Phi (Pan-African)

- Vòng tròn – Sự thống nhất, chu kỳ sống.
- Hình xoắn ốc – Hành trình tinh thần.
- Động vật (sư tử, cá sấu, voi) – Sức mạnh, khôn ngoan, bảo vệ.
- Cây sự sống – Tổ tiên, kết nối trời – đất.

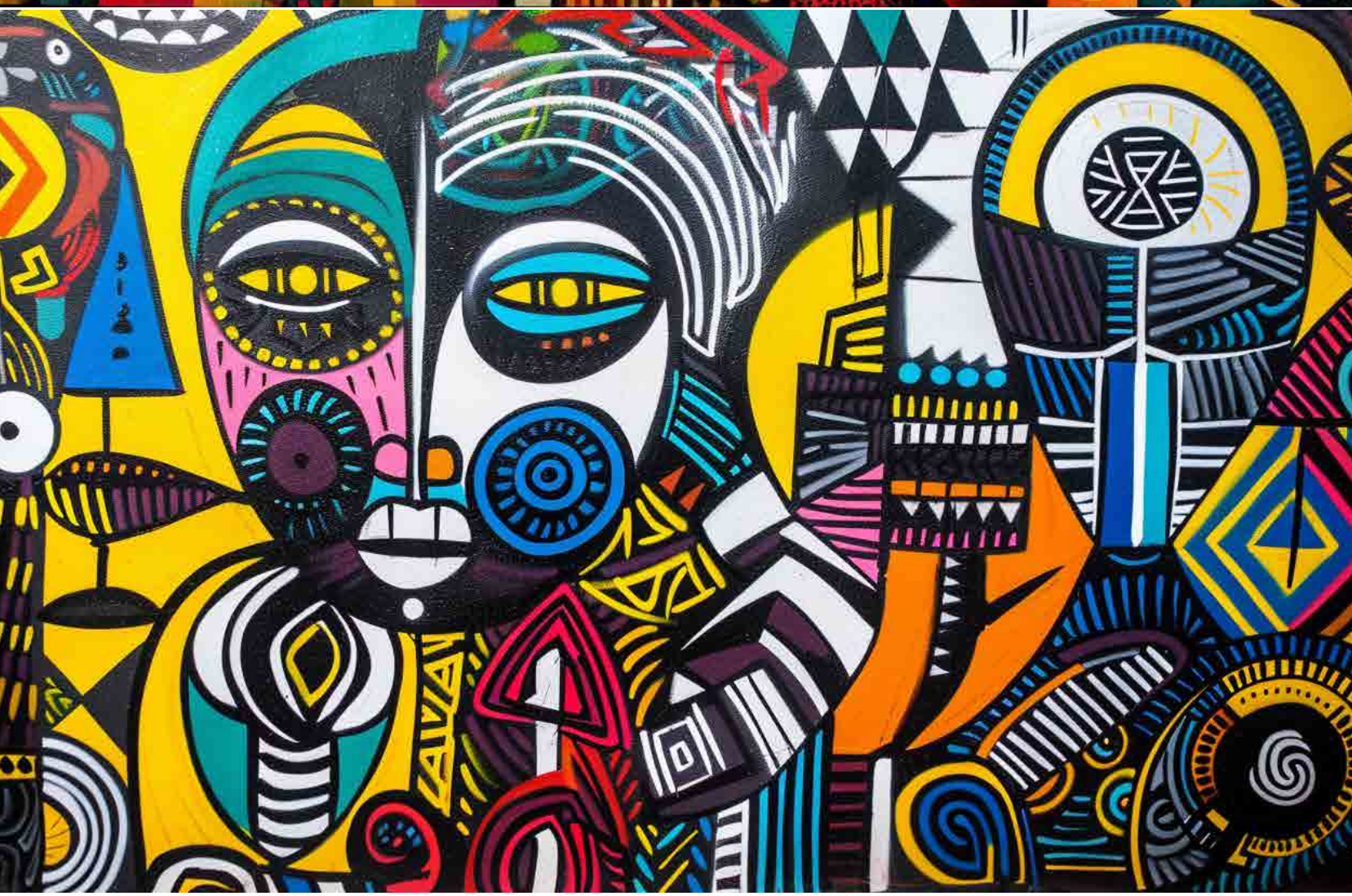

Thảm Daniel Bikas 66

Thảm Daniel Bikas 67

Thảm Daniel Bikas 68

Tâm Trí Đa Ngôn Ngữ: Tác Động của Việc Thành Thạo Nhiều Ngôn Ngữ Đến Biểu Hiện Nghệ Thuật.

Việc biết nhiều ngôn ngữ, hay là một người đa ngôn ngữ (polyglot), có thể nâng cao đáng kể tài năng nghệ thuật và đóng góp vào việc thiết kế một kiệt tác nghệ thuật theo các cách sau:

Tích Hợp Văn Hóa: Ngôn ngữ gắn chặt với văn hóa. Biết nhiều ngôn ngữ cho phép nghệ sĩ kết hợp các yếu tố văn hóa, hoa văn, và chủ đề từ nhiều truyền thống khác nhau vào tác phẩm, tạo nên một kiệt tác phong phú và đa dạng.

Mở Rộng Từ Vựng: Các ngôn ngữ khác nhau cung cấp từ ngữ, cụm từ, và cách diễn đạt thành ngữ độc đáo mà có thể không có bản dịch trực tiếp. Chúng có thể truyền cảm hứng cho ý tưởng sáng tạo, ẩn dụ, hoặc khái niệm hình ảnh làm phong phú tác phẩm.

Quan Điểm và Kể Chuyện Độc Đáo: Ngôn ngữ khác nhau mang đến cách riêng để xây dựng câu chuyện và tạo ý nghĩa. Một nghệ sĩ đa ngôn ngữ có thể khai thác những quan điểm đa dạng này để tạo ra những câu chuyện hấp dẫn và nhiều lớp.

Biểu Tượng và Thư Pháp: Nghệ sĩ có thể sử dụng chữ viết hoặc bảng chữ cái của các ngôn ngữ khác nhau như yếu tố hình ảnh, thêm chiều sâu và tầng ý nghĩa cho tác phẩm. Ví dụ, thư pháp Ả Rập, chữ Hán, hoặc ký hiệu Sanskrit

có thể trở thành phần quan trọng trong câu chuyện hình ảnh.

Cảm Hứng Toàn Cầu: Ngôn ngữ mở ra quyền tiếp cận văn học, thơ ca, âm nhạc và lịch sử dưới hình thức nguyên bản. Việc tiếp xúc này cung cấp nguồn cảm hứng và hiểu biết rộng hơn cho sáng tạo nghệ thuật.

Nâng Cao Giao Tiếp và Hợp Tác: Giao tiếp hiệu quả là rất quan trọng trong hợp tác nghệ thuật. Một nghệ sĩ đa ngôn ngữ có thể vượt qua rào cản ngôn ngữ, thúc đẩy sự hiểu biết, và hợp tác với nhiều nghệ sĩ từ các nền văn hóa khác nhau.

Biểu Hiện Đa Ngôn Ngữ: Nghệ thuật có thể tích hợp các yếu tố văn bản như tiêu đề, chú thích hoặc văn bản nhúng. Một polyglot có thể tạo ra các lớp ý nghĩa bằng cách sử dụng nhiều ngôn ngữ trong cùng một tác phẩm, thách thức người xem tương tác sâu hơn.

Mở Rộng Phạm Vi Cảm Xúc: Các ngôn ngữ khác nhau diễn đạt cảm xúc và ý tưởng một cách độc đáo. Một nghệ sĩ đa ngôn ngữ có thể khai thác sự đa dạng này để gợi lên phổ cảm xúc rộng hơn ở khán giả.

Giải Quyết Vấn Đề và Sáng Tạo: Việc học ngôn ngữ

cải thiện khả năng linh hoạt về nhận thức và kỹ năng giải quyết vấn đề. Khả năng này dẫn đến tư duy đổi mới và phương pháp sáng tạo trong các thách thức nghệ thuật.

Tầm Ảnh Hưởng và Phạm Vi Toàn Cầu: Một nghệ sĩ đa ngôn ngữ có thể truyền tải tác phẩm đến khán giả rộng hơn, vượt qua ranh giới văn hóa và ngôn ngữ. Điều này có thể tăng cường tác động và phạm vi lan tỏa thông điệp nghệ thuật.

Cảm Hứng Liên Ngành: Học nhiều ngôn ngữ có thể giúp bạn tiếp xúc với các hình thức nghệ thuật và thực hành văn hóa khác nhau. Sự giao thoa ý tưởng này có thể truyền cảm hứng cho các cách tiếp cận sáng tạo mới trong biểu hiện nghệ thuật của bạn.

Củng Cố Bản Thân và Bản Sắc Cá Nhân: Học nhiều ngôn ngữ có thể làm giàu nhận dạng cá nhân và cách nhìn thế giới của bạn. Cảm giác bản thân mở rộng này có thể được phản ánh trong biểu hiện nghệ thuật, khiến tác phẩm trở nên chân thực và ý nghĩa hơn.

Bối Cảnh Lịch Sử: Kiến thức về các tác phẩm lịch sử và đương đại bằng nhiều ngôn ngữ khác nhau cho phép hiểu biết toàn diện hơn về các phong trào và ảnh hưởng nghệ thuật, từ đó làm phong phú và sâu sắc hóa sáng tạo của chính bạn.
Bằng cách tận dụng khả năng đa ngôn ngữ, một nghệ sĩ có thể tạo ra tác phẩm vượt ra ngoài ranh giới ngôn ngữ và văn hóa, khiến kiệt tác của họ trở nên thực sự mang tính toàn cầu.

LIBERTY

Đằng sau mỗi câu chuyện về giải phóng và độc lập là một câu chuyện về sự hy sinh và đấu tranh. Trong hành trình tìm kiếm tự do, những anh hùng đã xuất hiện – những cá nhân dám thách thức hiện trạng, chống lại áp bức và đứng lên vì những gì họ tin tưởng. Câu chuyện của họ truyền cảm hứng cho chúng ta, nhưng liệu chúng ta có thực sự hiểu được những hy sinh mà họ đã trải qua? Chiến tranh đã diễn ra, mạng sống đã mất, và gia đình bị chia cắt nhân danh tự do.

Kích thước: 100x90 cm
Nút thắt: 567000
KPSI: 529
Chất liệu: Lụa toàn phần
Số lượng màu: 100
Thời gian chế tác: 7 tháng

Vryheid
Brīvība
Szabadság
Vapaus
Liberté
Merdeka
Laisvė
Libereco
Svoboda
Свобода
Liria
Sloboda
Askatasuna
Fridom
Frihed
Freedom
Libertà
Liberdade
Libertas
Wolność
Vabadus
Rhyddid
Slobozenie
Свобода

Dệt Tự Do: Câu Chuyện Đằng Sau Tấm Thảm Ba Tư Thể Hiện Tự Do Bằng 72 Ngôn Ngữ.

Tấm thảm treo tường hand-made Ba Tư mà bạn hình dung sẽ là một tác phẩm nghệ thuật tuyệt đẹp, kết hợp sự tinh xảo trong nghề dệt với biểu tượng mạnh mẽ.

Trung tâm của tấm thảm là từ "tự do," được dệt tinh xảo bằng 72 ngôn ngữ khác nhau. Mỗi từ được tạo bằng một màu sắc riêng biệt, tạo thành một dải màu sống động nổi bật trên nền tinh xảo. Việc sử dụng màu sắc khác nhau cho mỗi ngôn ngữ làm tăng tính thẩm mỹ, nhấn mạnh sự đa dạng và đoàn kết.

Nền tấm thảm là bản đồ thế giới được mô tả chi tiết tỉ mỉ. Mỗi quốc gia được thể hiện bằng các sắc xanh khác nhau, tượng trưng cho sự sống, sự phát triển và sự phong phú của trái đất. Các quốc gia được phân tách bằng những đường viền mỏng manh, tinh tế, thể hiện góc nhìn toàn cầu về tự do. Nghệ thuật bản đồ phản ánh phong cách cổ điển của nghề dệt thảm Ba Tư, với sự chú ý chính xác đến địa lý và dòng chảy tự nhiên của biên giới.

Trên bản đồ có những mảng đỏ đậm, tượng trưng cho máu và những hy sinh trong cuộc chiến giành tự do. Những mảng đỏ này được dệt một cách nghệ thuật vào vải, tương phản với màu xanh yên bình của bản đồ thế giới. Những vết máu mang tính trừu tượng, trải khắp tấm thảm như một lời nhắc nhở sâu sắc về giá trị của tự do. Sự kết hợp giữa xanh và đỏ tạo ra một cân bằng hình ảnh ấn tượng, nơi chủ đề về sự sống và hy sinh hòa quyện.

Tóm lại, tấm thảm Ba Tư này không chỉ là một tác phẩm thủ công tuyệt đẹp mà còn là một tác phẩm nghệ thuật gợi suy ngẫm, khơi gợi cảm xúc sâu sắc và các chủ đề toàn cầu. Nó kết hợp vẻ thanh lịch truyền thống của thiết kế Ba Tư với biểu tượng hiện đại mạnh mẽ, trở thành một tác phẩm nổi bật.

Frelsi
Askatasuna
Friddjavuohta
Vrijheid
Freedom
Qispi kay

SỰ TIẾN HÓA CỦA THẢM

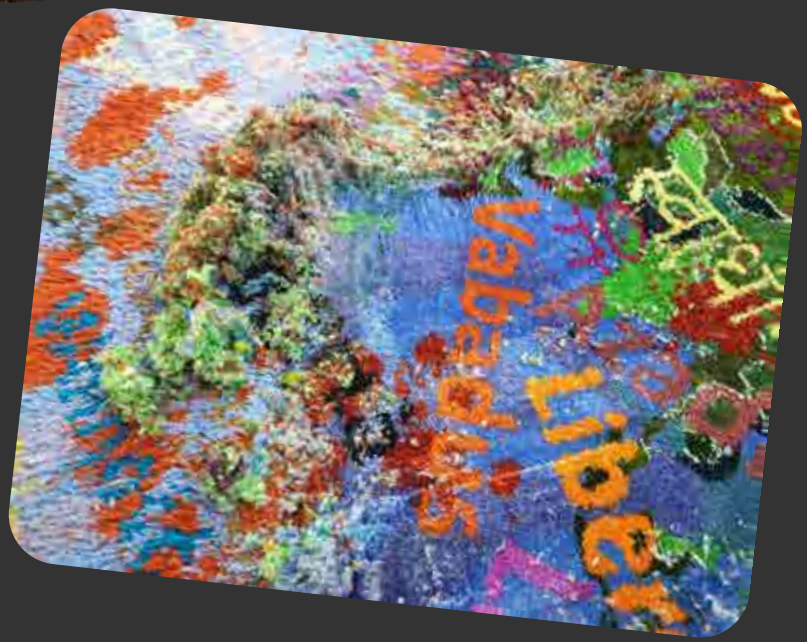

Szabadság

Frihed
Svoboda
Libertad
Tromanipe

Khi Tranh Mini Trở Nên Tráng Lệ: Tranh Mini Ba Tư dưới Dạng Thảm Treo Tường.

Tranh mini Ba Tư — sự hòa quyện tinh tế giữa thi ca, đường nét và biểu tượng — từ lâu đã là một trong những viên ngọc của nền văn hóa thị giác Ba Tư. Bắt nguồn từ những thời kỳ vàng son của nghệ thuật Iran, các kiệt tác cỡ nhỏ này từng sinh sống trong trang sách minh họa, tô điểm cho văn chương bằng những cảnh thần thoại, đời sống triều đình và tình yêu thiêng liêng. Ngày nay, trong một tiến hóa văn hóa đáng chú ý, những hình ảnh tỉ mỉ này đang rời khỏi giới hạn của giấy và tiến vào chiều thứ ba — dưới dạng thảm treo tường cao cấp Ba Tư. Sự chuyển đổi này không chỉ là thay đổi về định dạng hay tỷ lệ; đó là một diễn giải nghệ thuật sâu sắc, nơi mỗi sợi chỉ trở thành một nét cọ, và mỗi tấm thảm trở thành một bức tranh sống, có thể chạm và cảm nhận.

Từ Trang Sách đến Khung Dệt: Sự Biến Hóa của Bức Mini.

Tranh mini Ba Tư được biết đến nhờ sự tỉ mỉ trong chi tiết, phối cảnh phi tuyến tính, biểu tượng giàu tính thi ca và bảng màu rực rỡ. Được các họa sĩ bậc thầy thời Timurid, Safavid và Qajar sáng tác, những tác phẩm này không

chỉ thể hiện vẻ đẹp mà còn chất chứa tri thức và tâm linh. Chúng minh họa những trường ca như Shahnameh của Ferdowsi, các văn bản huyền bí của Rumi và Hafez, và biên niên sử các triều đại hoàng gia.

Ngày nay, các nghệ sĩ và thợ dệt bậc thầy tại Iran đang đưa những câu chuyện này vào một phương tiện mới — thảm treo tường cao cấp. Không còn bị giam giữ trên trang sách, những hình ảnh này nay trở nên đồ sộ, được dệt trên các tấm thảm dọc bằng lụa và len. Chúng không dành cho việc trải dưới chân mà để suy ngẫm, trưng bày trên tường các phòng trưng bày, đại sảnh nguy nga và các định chế văn hóa.

Dệt Một Bức Tranh: Sự Chuẩn Xác Trong Biến Đổi.

Biến một tranh mini thành thảm treo tường cao cấp là thành tựu của cả nghệ thuật và kỹ thuật. Những đường nét mảnh mai của họa sĩ phải được chuyển thể thành hàng triệu nút thắt sít sao — thường hơn 1.000 nút trên một inch vuông. Chỉ những sợi lụa tinh tuyển nhất mới đạt được độ phân giải cần thiết, và các thuốc nhuộm tự nhiên phải được pha trộn cẩn trọng để tái hiện các tông màu như đá quý của nguyên tác.

Quy trình bắt đầu bằng việc lập bản đồ độ phân giải cao cho bức tranh, tiếp theo là phân tích màu sắc, thiết kế biểu đồ nút và cuối cùng là hàng tháng — thậm chí hàng năm — công việc đan bằng tay. Người thợ dệt phải cân bằng giữa trung thành và diễn giải, dung hòa không gian phẳng, mang tính biểu tượng của tranh mini với chiều sâu tinh tế và cấu trúc của chất liệu dệt.

Trong hành động chuyển hoá này, tấm thảm vượt khỏi phạm vi là một bản sao. Nó trở thành một sự tái sáng tạo — lưu giữ linh hồn của tranh mini đồng thời trao cho nó một sinh mệnh, tỷ lệ và chiều kích mới.

Phục Hưng Văn Hóa và Sức Mạnh Mềm.

Sự kết hợp giữa hai truyền thống lớn — tranh mini và nghề dệt thảm Ba Tư — không chỉ là đổi mới về kỹ thuật hay thẩm mỹ. Đó

là một phục hưng văn hóa. Trong thời đại thị trường nghệ thuật toàn cầu và ngoại giao mềm, những tác phẩm này đóng vai trò đại sứ văn hoá, mang lịch sử, giá trị và trí tưởng tượng Ba Tư vượt ra ngoài biên giới.

Các bảo tàng, nhà sưu tập và người giám tuyển ngày càng bị thu hút bởi những tác phẩm này không chỉ vì vẻ đẹp, mà vì ý nghĩa chúng đại diện: tính liên tục của nền thị giác Ba Tư, được diễn giải lại cho thế giới đương đại. Nơi mà trước đây người ta đọc các bức tranh này trong im lặng, ngày nay chúng được trải nghiệm như những môi trường thị giác đắm chìm — những câu chuyện dệt nên để được ngắm, chạm và ghi nhớ.

Tương Lai Dệt Từ Quá Khứ.

Việc tưởng tượng lại tranh mini Ba Tư thành thảm treo tường cao cấp là một ví dụ mạnh mẽ về sự gặp gỡ giữa truyền thống và đổi mới. Nó hồi sinh các họa tiết cổ xưa không bằng việc bắt chước, mà bằng cách đặt lại vào bối cảnh mới. Những tấm thảm này không phải là những bản sao — mà là những sự diễn giải, nơi lịch sử không bị bảo quản trong hũ nhựa mà được dệt vào cấu trúc sống động của nghệ thuật đương đại.

Khi những tấm dệt trang trọng này tiếp tục xuất hiện từ khung dệt của các bậc thầy Iran, chúng mang theo một thông điệp: rằng những câu chuyện nhỏ nhất, khi được tôn vinh, có thể trở nên vĩ đại; rằng quá khứ, khi được thấu hiểu thật sự, vẫn có thể làm ta ngỡ ngàng; và rằng tranh mini — khi được tái hiện — có thể lấp đầy một bức tường, một căn phòng và cả một tâm hồn.

Thảm Daniel Bikas 84

Thanh lịch băng giá, Dệt ấm: Thảm Ba Tư với tinh thần Bắc Âu.

Thiết kế Bắc Âu (Scandinavian), xuất phát từ các quốc gia Bắc Âu — Đan Mạch, Phần Lan, Iceland, Na Uy và Thụy Điển — được nhận diện bởi sự đơn giản, chủ nghĩa tối giản (minimalism) và tính thực dụng. Mặc dù không được xác định chặt chẽ bằng những họa tiết thị giác cụ thể lặp lại theo cách một số phong cách thiết kế khác làm, một số yếu tố và chủ đề thường xuất hiện và góp phần vào thẩm mỹ chung của phong cách Bắc Âu. Dưới đây là một số họa tiết và đặc trưng phổ biến:

Họa tiết Bắc Âu trong thiết kế thảm thủ công — đây là phần phân loại được điều chỉnh để phù hợp với cấu trúc độc đáo của chất liệu, các giới hạn khi dệt và tiềm năng nghệ thuật. Sự kết hợp này pha trộn các chủ đề truyền thống Bắc Âu với hình học và tính trừu tượng phù hợp cho bố cục thảm:

Họa tiết hình học (lý tưởng cho dệt).

Hình kim cương và chữ thập — truyền thống trong dệt liệu Bắc Âu và dễ thích nghi với các mẫu kiểu kilim.

Hình tam giác và chevrons — gợi liên tưởng đến núi, mái nhà và buồm Viking.

Zíc-zắc và sóng — biểu thị biển, gió hoặc fjord.

Lưới hoặc kẻ ô (plaid) — phản ánh các lớp vải dệt và trang phục mùa đông.

Sử dụng: Viền, lặp toàn bộ mẫu hoặc trừu tượng hóa huy chương trung tâm.

Họa tiết thiên nhiên & cảnh quan.

Cây thông, thân cây bạch dương — thể hiện bằng đối xứng theo phương đứng.
Bông tuyết hoặc ngôi sao — được cách điệu thành các dạng hình học 6 hoặc 8 cánh.
Bóng dáng tuần lộc hoặc nai — trừu tượng hóa thành các khối hoặc dạng tuyến tính.
Mặt trời và mặt trăng — họa tiết vòng tròn tượng trưng cho chu kỳ tự nhiên.
Sử dụng: Trung tâm, yếu tố kể chuyện tối giản trong thiết kế tiên phong (avant-garde).

Họa tiết nghệ thuật dân gian & thần thoại.

Ngựa Dala — biểu tượng đặc trưng của Thụy Điển, được cách điệu thành mẫu nút thảm.
Chim Bắc Âu — hình thức đơn giản, đồ họa đậu hoặc bay.
Yêu tinh (gnomes) hoặc trolls — khuôn mặt hoặc mũ được gợi ý theo hướng trừu tượng hơn là hiện thực.
Biểu tượng thần thoại Bắc Âu — Yggdrasil (cây sự sống), rune, Valknut, bánh xe mặt trời.
Sử dụng: Điểm nhấn góc mang tính tường thuật hoặc biểu tượng, chữ khắc trên thảm hoặc huy chương bùa hộ mệnh.

Họa tiết hiện đại tối giản.

Các khối và trường màu — lấy cảm hứng từ hình thức của Alvar Aalto và Marimekko.
Sóng hoặc đường fluid — đại diện cho hồ và dòng chảy trong thiết kế (chữ ký của Aalto).
Họa tiết vòng tròn — mặt trời Bắc Âu, cục tuyết hoặc pha trăng.
Không gian âm (negative space) — một dấu ấn của thiết kế Bắc Âu; dùng khoảng trống để tạo sự tĩnh lặng.
Sử dụng: Bố cục táo bạo với sự yên lặng thị giác và cân bằng mang tính biểu tượng.

Họa tiết viền & khung.

Dải dây bện hoặc dải nút — lấy cảm hứng từ chạm khắc Viking.
Sọc đơn giản hoặc đường — nhịp điệu ngang hoặc dọc.
Chữ runic — viền như chữ viết trừu tượng mang ý nghĩa cổ xưa.
Hình bóng núi — cách điệu thành viền tam giác từng bậc.

Thuốc nhuộm hoá học và thuốc nhuộm tự nhiên.

Độ bền màu của thuốc nhuộm—dù là tự nhiên hay hoá học—là yếu tố then chốt quyết định độ bền và tuổi thọ của thảm Ba Tư thủ công. Dưới đây là sự so sánh chi tiết:

Độ bền màu

Thuốc nhuộm tự nhiên:

Thường rất bền nếu được chuẩn bị và áp dụng đúng cách. Thuốc nhuộm tự nhiên bám tốt vào len và phai màu chậm, tạo lớp màu dịu nhẹ làm tăng giá trị thẩm mỹ của thảm.

Khá bền với ánh sáng mạnh và nước, nhưng có thể phai không đều nếu tiếp xúc với ánh nắng trực tiếp quá lâu.

Sự khác nhau giữa từng mẻ thuốc nhuộm (do nguồn gốc tự nhiên) tạo ra sự biến đổi tinh tế, góp phần vào vẻ đẹp độc đáo của từng tấm thảm.

Thuốc nhuộm hoá học (Synthetic):

Thuốc nhuộm hoá học hiện đại, đặc biệt loại cao cấp, có độ ổn

định và đồng nhất rất cao ngay cả trong điều kiện khắc nghiệt.
Các loại thuốc nhuộm tổng hợp đời đầu (như aniline thế kỷ 19) dễ lem và phai màu, nhưng nhược điểm này đã được cải thiện đáng kể.
Đôi khi thuốc nhuộm hoá học có thể tạo ra màu quá sáng hoặc quá gắt so với sắc độ tự nhiên.

ĐỘ BỀN VÀ THẨM MỸ

Thuốc nhuộm tự nhiên:

Khi phai tạo ra phong cách "vintage" được nhiều nhà sưu tầm yêu thích.
Thân thiện môi trường và gắn liền với truyền thống làm thảm Ba Tư.

Thuốc nhuộm hoá học:

Giữ được màu gốc lâu hơn khi gặp điều kiện khắc nghiệt.
Dễ chuẩn hóa và sản xuất đồng đều.

TÁC ĐỘNG MÔI TRƯỜNG

Thuốc nhuộm tự nhiên phân huỷ sinh học và thân thiện môi trường, nhưng việc thu hái và xử

lý tốn nhiều tài nguyên.
Thuốc nhuộm hoá học dùng ít tài nguyên để sản xuất hơn nhưng có thể gây vấn đề môi trường trong quá trình sản xuất và xử lý chất thải.

Nguồn gốc màu sắc

Thuốc nhuộm tự nhiên:

Có nguồn gốc từ thực vật, khoáng chất và côn trùng; đã được sử dụng hàng thế kỷ.

Thuốc nhuộm hoá học:

Trở nên phổ biến từ thế kỷ 19 nhờ hiệu quả và giá thành rẻ.

Đặc điểm màu sắc

Thuốc nhuộm tự nhiên:

Tông màu mềm và trầm: Tạo màu ấm, hài hòa và tự nhiên.
Biến đổi tinh tế: Tạo chiều sâu và sự sống động trong tấm thảm.
Phai màu nhẹ nhàng: Theo thời gian, màu phai một cách tự nhiên và đẹp mắt.
Bảng màu hạn chế: Ít phong phú hơn màu hoá học nhưng có thể phối trộn để tạo nhiều tông mới.

Thuốc nhuộm hoá học:

Tông màu sáng và đồng nhất: Thường rất rõ và mạnh.
Bảng màu rộng: Gần như vô hạn cho nghệ nhân sáng tạo.
Phai màu đồng đều: Màu có thể phai nhưng không tạo patina đẹp như màu tự nhiên.
Độ gắt tiềm ẩn: Một số màu có thể trông quá rực hoặc thiếu tự nhiên.

Giá trị và nhận thức

Những người yêu thích thảm Ba Tư thường đánh giá cao thảm nhuộm tự nhiên vì tính truyền thống và cảm giác ấm áp. Tuy nhiên, nhiều thảm chất lượng cao sử dụng thuốc nhuộm hoá học được pha chế tinh tế để tạo hiệu ứng tự nhiên. Cả hai đều có vị trí quan trọng trong nghệ thuật dệt thảm Ba Tư.

Kết luận

Mỗi loại thuốc nhuộm đều có ưu và nhược điểm. Thảm nhuộm tự

nhiên được yêu thích vì vẻ đẹp cổ điển và tính xác thực, trong khi thảm nhuộm hoá học nổi bật với màu sắc tươi sáng, bền và đồng nhất. Lựa chọn phụ thuộc vào sở thích cá nhân, mục đích sử dụng và sự trân trọng đối với tay nghề truyền thống.

Hợp tác với Thảm Daniel Bikas: Cơ hội Độc đáo cho Nhà đầu tư và Người yêu Nghệ thuật.

Trong một thế giới nơi nghệ thuật và thủ công giao thoa, thảm Daniel Bikas là biểu tượng của sự đổi mới, truyền thống và vẻ đẹp vượt thời gian. Với những thiết kế tinh tế và câu chuyện sâu sắc, những tấm thảm Ba Tư thủ công này không chỉ là vật trang trí mà còn là tác phẩm nghệ thuật trường tồn. Đối với những người đam mê nghệ thuật, văn hóa và đầu tư, thảm Daniel Bikas mang đến cơ hội độc đáo để hợp tác với tư cách là đại diện chính thức tại các quốc gia của mình.

Tại sao chọn Thảm Daniel Bikas?

Mỗi tấm thảm là một câu chuyện. Ý tưởng đằng sau mỗi tác phẩm được lấy cảm hứng từ nhân loại, môi trường và các chủ đề sâu sắc khác. Dưới đây là những đặc điểm nổi bật làm cho những tấm thảm này trở nên khác biệt:

Ý tưởng Nghệ thuật

Mỗi thiết kế sinh ra từ một ý tưởng vượt lên trên vẻ đẹp thông

thường. Những tấm thảm này kể những câu chuyện về kết nối con người, nhận thức môi trường, và hơn thế nữa, tạo nên những tác phẩm chạm đến trái tim chủ nhân.

Tính Độc quyền

Hầu hết các tấm thảm là tác phẩm duy nhất, đảm bảo mỗi khách hàng sở hữu một kiệt tác độc đáo. Các phiên bản giới hạn càng tăng thêm giá trị, biến chúng thành kho báu để sở hữu và trưng bày.

Thủ công Tinh xảo

Được chế tác tỉ mỉ bởi những nghệ nhân lành nghề sử dụng kỹ thuật dệt thảm truyền thống Ba Tư, mỗi nút thắt và hoa văn phản ánh chuyên môn và tâm huyết tuyệt vời.

Đầu tư Dài hạn

Thảm Ba Tư chất lượng cao tăng giá trị theo thời gian, mang lại lợi ích cả về nghệ thuật lẫn tài chính. Chúng không chỉ là món mua, mà là khoản đầu tư vào vẻ đẹp và di sản.

Tính Đa dạng Thẩm mỹ

Với những thiết kế tinh xảo và màu sắc sống động, thảm Daniel Bikas nâng tầm không gian, hòa hợp với nhiều phong cách nội thất khác nhau.

Độ Bền và Di sản

Được tạo ra để tồn tại qua nhiều thế hệ, những tấm thảm này không chỉ là trang trí nhà cửa; chúng là di sản lưu giữ câu chuyện và ký ức.

Khởi tạo Cuộc trò chuyện

Những tấm thảm này thu hút sự chú ý và khơi gợi cuộc đối thoại, thể hiện sự trân trọng của chủ nhân đối với văn hóa và nghệ thuật.

Hợp tác Nghệ thuật

Daniel Bikas thường xuyên hợp tác với các nghệ sĩ từ nhiều lĩnh vực, tạo ra những sự kết hợp độc đáo giữa phong cách và sáng tạo.

Cơ hội cho Đại diện

Daniel Bikas rugs đang tìm kiếm những cộng tác viên để mở rộng

hiện diện toàn cầu. Dù bạn là người yêu nghệ thuật hay nhà đầu tư, đại diện cho thương hiệu uy tín này tại quốc gia của bạn mang lại nhiều lợi ích:

Trở thành một phần của thương hiệu Độc quyền

Liên kết bản thân với một thương hiệu tượng trưng cho sự sang trọng, nghệ thuật và di sản.

Tiếp cận Bộ sưu tập Độc đáo

Là đại diện chính thức, bạn sẽ có quyền truy cập vào các phiên bản giới hạn và bộ sưu tập độc quyền phục vụ khách hàng cao cấp.

Tiềm năng Lợi nhuận

Với nhu cầu ngày càng tăng đối với thảm thủ công độc đáo và tài sản gia tăng giá trị, tiềm năng tài chính là đáng kể.

Quảng bá Nghệ thuật và Văn hóa

Đại diện cho Daniel Bikas rugs, bạn góp phần bảo tồn và quảng bá truyền thống phong phú của thủ công Ba Tư và các nền văn hóa khác.

Linh hoạt trong Hợp tác

Làm việc chặt chẽ với thương hiệu để tùy chỉnh chiến lược và sản phẩm phù hợp với thị trường của bạn.

Hỗ trợ và Đào tạo

Các đại diện nhận được sự hỗ trợ đầy đủ, bao gồm đào tạo về giá trị thương hiệu, thủ công và kỹ năng bán hàng, đảm bảo hợp tác suôn sẻ.

Ai nên hợp tác?

Nhà sưu tập Nghệ thuật: Trưng bày và phân phối các kiệt tác này trong phòng trưng bày của bạn.

Nhà thiết kế Nội thất: Cung cấp cho khách hàng những tấm thảm độc quyền nâng tầm không gian.

Nhà bán lẻ Cao cấp: Mở rộng danh mục sản phẩm với dòng sản phẩm uy tín và độc đáo.

Nhà đầu tư: Tham gia thị trường đầu tư nghệ thuật đang phát triển với thương hiệu đã được chứng minh.

Người yêu Nghệ thuật: Chia sẻ niềm đam mê nghệ thuật của bạn bằng cách giới thiệu những t ấm thảm này tại khu vực của bạn.

Cách Bắt đầu

Nhà đầu tư và người yêu nghệ thuật quan tâm có thể liên hệ với Daniel Bikas rugs để khám phá khả năng hợp tác. Cùng nhau, chúng ta có thể đưa vẻ đẹp vượt thời gian của nghệ thuật thảm Ba Tư đến mọi góc thế giới, tạo ấn tượng lâu dài và kết nối ý nghĩa.

Đây không chỉ là cơ hội kinh doanh; đó là cơ hội trở thành một phần của di sản, kỷ niệm nghệ thuật và tôn vinh di sản văn hóa. Hãy cùng chúng tôi dệt nên một tương lai nơi truyền thống và đổi mới gặp gỡ.

Để biết thêm thông tin, hãy liên hệ với Daniel Bikas rugs ngay hôm nay và bước vào thế giới của sự thanh lịch và cơ hội vô song.

Family Wall Rug

Bạn đã bao giờ nghĩ về sức mạnh của một bức chân dung gia đình chưa? Cách nó ghi lại một khoảnh khắc trong thời gian, lưu giữ ký ức quý giá đó cho các thế hệ sau. Nhưng bạn có bao giờ tự hỏi về những câu chuyện đằng sau những gương mặt đang cười ấy hay những bí mật ẩn giấu trong những khung hình đó không? Và khi năm tháng trôi qua, bức chân dung ấy trở thành một "cỗ máy thời gian". Nhắc nhở chúng ta về những gì đã thay đổi và những gì vẫn còn như cũ. Nó là chiếc gương phản chiếu sự trưởng thành, những khó khăn và chiến thắng của gia đình chúng ta.

Kích thước: 90x70 cm
Số nút: 521050
KPSI: 529
Chất liệu: Pile: len, Warp: lụa
Số màu: 20
Thời gian thực hiện: 8 tháng

The Bikas

Tạo Dựng Di Sản: Làm Thế Nào Thảm Ba Tư Biến Ảnh Gia Đình Thành Tác Phẩm Nghệ Thuật Biểu Tượng.

Tấm thảm treo tường handmade của Ba Tư, khắc họa bức ảnh gia đình của Daniel Bikas từ năm 1990, là một tác phẩm nghệ thuật tuyệt vời. Bức ảnh gia đình đen trắng gốc được dệt tỉ mỉ vào thảm với sự chú ý cực kỳ tinh tế, biến hình ảnh thành một chân dung bằng vải sắc nét, độ phân giải cao. Việc sử dụng len cho lớp lông mang lại kết cấu mềm mại, sang trọng đồng thời vẫn bền bỉ. Từng nét đặc trưng, biểu cảm và cả sự tinh tế của ánh sáng và bóng tối trong ảnh đều được lưu giữ qua tay nghề tinh xảo.

Lớp lông thảm được làm từ len cao cấp, đảm bảo độ bền và kết cấu mềm mại, sang trọng. Từng sợi chỉ được thắt nút thủ công cẩn thận, tạo nên tấm vải dày và phong phú, thể hiện chiều sâu và sự phức tạp của hình ảnh. Kỹ thuật dệt tinh xảo cho phép mức độ chi tiết ấn tượng, giữ nguyên các sắc thái tinh tế của bức ảnh gốc.

Tấm thảm Ba Tư này thực sự là một vật trang trí mang tính biểu tượng, phản ánh di sản của gia đình Bikas và nghệ thuật làm thảm Ba Tư. Nó là điểm nhấn đẹp mắt và có ý nghĩa trong bất kỳ ngôi nhà nào, mang đến sự thanh lịch và lịch sử cho không gian sống. Thiết kế độc đáo và tay nghề cao của thảm khiến nó trở thành tài sản quý giá, được truyền qua các thế hệ. Sự hiện diện của tấm thảm trong nhà nghệ sĩ làm nó trở thành một vật trang trí biểu tượng, vừa thể hiện lịch sử cá nhân, vừa là tác phẩm nghệ thuật văn hóa. Tay nghề và ý nghĩa đằng sau tấm thảm này biến nó thành điểm nhấn, phản ánh không chỉ di sản của thảm Ba Tư mà còn là câu chuyện gần gũi của gia đình.

SỰ TIẾN HÓA CỦA THẢM

The Rikas

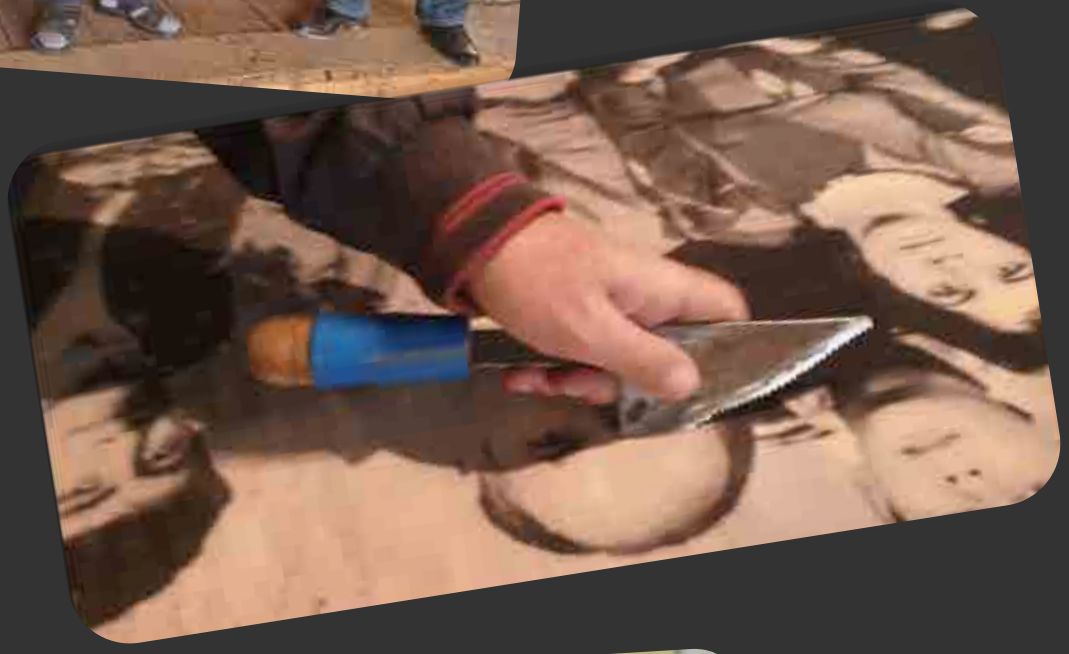

The Rikas

Tiềm năng hợp tác giữa thảm Daniel Bikas và các nhà thiết kế nội thất uy tín

Sáng tạo Thảm Theo Đơn đặt hàng cho Dự án Độc quyền

Cơ hội: Hợp tác với các nhà thiết kế nội thất để thiết kế và sản xuất thảm tùy chỉnh phù hợp với từng dự án riêng lẻ. Điều này phù hợp với trọng tâm của Daniel Bikas về các tác phẩm độc đáo, duy nhất.
Giá trị: Các nhà thiết kế được tiếp cận với thiết kế cá nhân hóa, độc quyền, trong khi Daniel Bikas trình diễn nghệ thuật của mình trong các môi trường cao cấp.

Trưng bày Thảm trong Hồ sơ Nhà thiết kế

Cơ hội: Đưa thảm Daniel Bikas vào hồ sơ hoặc showroom của nhà thiết kế như những tác phẩm nổi bật, nâng cao giá trị thẩm mỹ.
Giá trị: Họa tiết tinh xảo và màu sắc sống động của thảm nâng tầm các dự án nội thất, tạo điểm nhấn hình ảnh và kể chuyện cho khách hàng tiềm năng.

Bộ sưu tập Thiết kế Phiên bản Giới hạn

Cơ hội: Hợp tác tạo các bộ sưu tập thảm phiên bản giới hạn, đồng thương hiệu, kết hợp nghệ thuật của Daniel Bikas với phong cách độc đáo của nhà thiết kế.
Giá trị: Những bộ sưu tập độc quyền này thu hút khách hàng tìm kiếm sự cá nhân hóa và sang trọng, thúc đẩy nhu cầu cho cả hai thương hiệu.

Không gian Nhà ở và Thương mại Cao cấp

Cơ hội: Cung cấp thảm Daniel Bikas cho các căn hộ cao cấp, khách sạn boutique hoặc không gian bán lẻ sang trọng do các nhà thiết kế hàng đầu thực hiện.
Giá trị: Độ bền và sức hấp dẫn vượt thời gian của thảm bổ sung cho thiết kế lâu dài và có tác động mạnh mẽ.

Kể chuyện và Tích hợp Nghệ thuật

Cơ hội: Hợp tác với các nhà thiết kế tạo ra không gian mà ý tưởng của thảm (ví dụ: nhân văn, môi trường) cộng hưởng với câu chuyện tổng thể của thiết kế.
Giá trị: Nâng cao yếu tố kể chuyện của cả thảm và không gian, mang đến kết nối sâu sắc, cảm xúc cho khách hàng.

Hợp tác Showroom và Sự kiện

Cơ hội: Trưng bày thảm Daniel Bikas tại showroom, nhà mở hoặc sự kiện của nhà thiết kế như một yếu tố thiết kế quan trọng.
Giá trị: Cung cấp sự tiếp cận với khách hàng thượng lưu và củng cố tính độc quyền và sự tinh xảo của thương hiệu.

Cơ hội Giáo dục

Cơ hội: Tổ chức hội thảo hoặc seminar cho các nhà thiết kế, tập trung vào di sản, tay nghề và giá trị đầu tư của thảm Daniel Bikas.
Giá trị: Giáo dục các nhà thiết kế, trao quyền để họ giới thiệu thảm như một yếu tố trung tâm, bền vững trong thiết kế của họ.

Dự án Di sản và Kế thừa

Cơ hội: Hợp tác với các nhà thiết kế trong các dự án nhấn mạnh di sản và bền vững, trưng bày thảm như tài sản truyền đời.
Giá trị: Định vị thảm Daniel Bikas vừa là nghệ thuật vượt thời gian vừa là tài sản gia đình giá trị, thu hút khách hàng có tầm nhìn lâu dài.

Trưng bày Nghệ thuật và Không gian Ý tưởng

Cơ hội: Hợp tác với các nhà thiết kế sử dụng thảm làm điểm nhấn trung tâm, nâng thảm lên thành nghệ thuật chức năng.
Giá trị: Củng cố tính nghệ thuật của thảm, thu hút sự chú ý trong môi trường sáng tạo và cao cấp.

Chiến dịch Marketing và PR Chung

Cơ hội: Hợp tác trong các bài báo, showcase thiết kế và chiến dịch kỹ thuật số, nhấn mạnh dự án chung và sự hợp lực giữa Daniel Bikas Rugs và nhà thiết kế.
Giá trị: Mở rộng phạm vi thương hiệu đồng thời gắn kết cả hai bên với sang trọng, tính độc quyền và đổi mới nghệ thuật.

NO CAGES

Hãy tưởng tượng một thế giới nơi mọi loài chim, từ chim ruồi nhỏ nhất đến đại bàng uy nghi, đều có tự do bay lượn trên bầu trời và khám phá thế giới mà không có giới hạn. Khái niệm này chạm đến cốt lõi của nhân loại chung của chúng ta – khao khát tự chủ và giải phóng. Bằng cách cho chúng tự do dang rộng cánh và thực hiện bản năng bẩm sinh, chúng ta không chỉ làm giàu cuộc sống của chúng mà còn bảo tồn vẻ đẹp và sự cân bằng của thế giới tự nhiên.

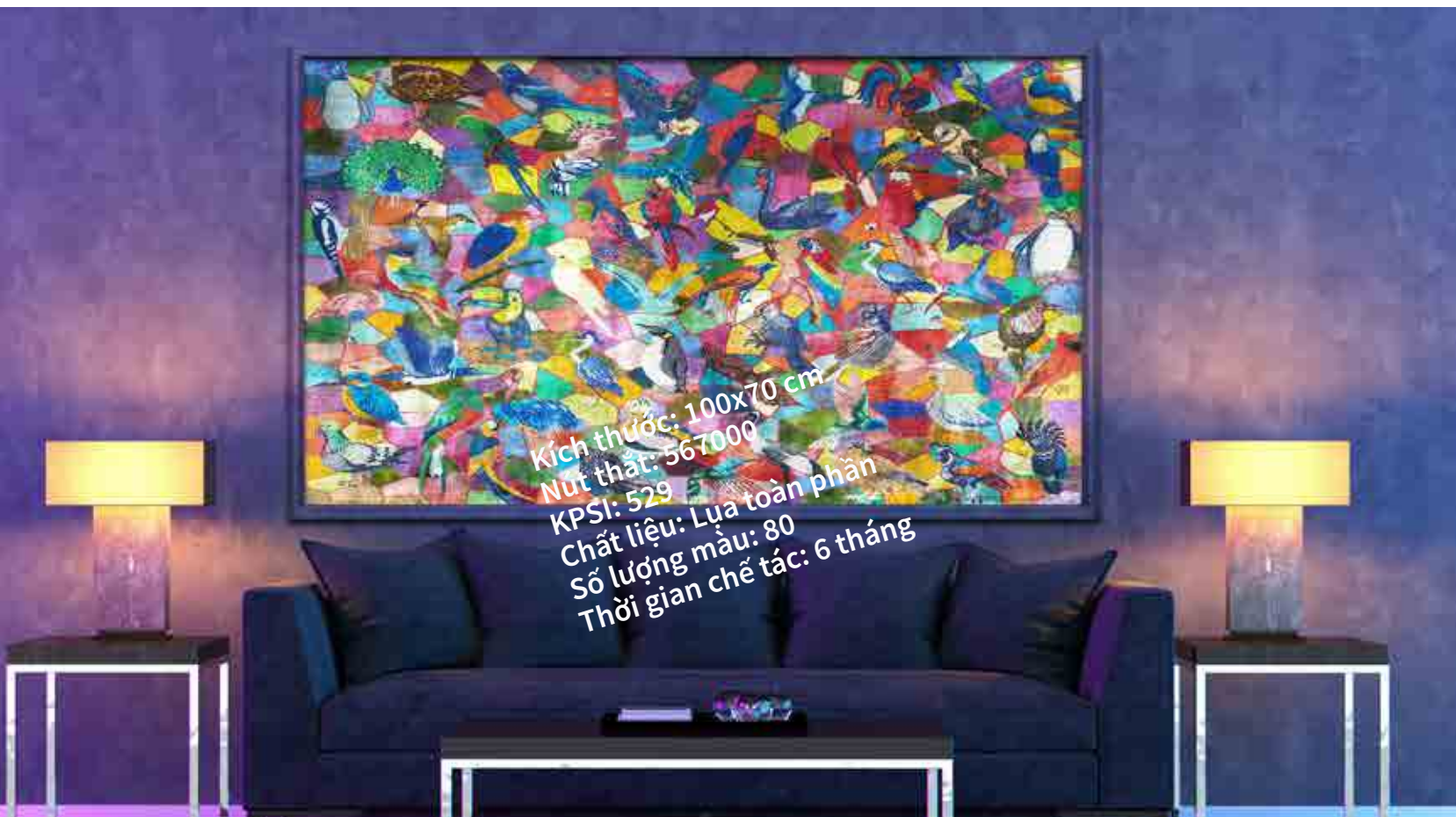

Vươn Ra Ngoài Lồng: Biểu Tượng Trong Thảm Lụa Ba Tư Thủ Công.

Tấm thảm treo tường lụa Ba Tư thủ công này là một tác phẩm nghệ thuật sống động và tinh xảo. Trung tâm thiết kế thể hiện một loạt các loài chim nhà và chim hoang dã đầy màu sắc, mỗi loài có màu sắc và hoa văn riêng biệt. Những chú chim này được sắp xếp duyên dáng ở tiền cảnh, tạo cảm giác chuyển động và sự sống. Chúng được mô tả bên ngoài một lưới dây hình học tinh tế, gợi ý khéo léo về một cái lồng nhưng không giam cầm chúng. Lựa chọn thiết kế này tượng trưng cho tự do, khi những chú chim được giải phóng khỏi mọi ràng buộc, bay cao hoặc đậu một cách tự do.

Những chú chim được thể hiện bằng màu sắc phong phú và tự nhiên—xanh đậm, vàng rực rỡ, đỏ rực, và xanh lá mềm mại—tạo nên một bảng màu hài hòa trên nền kết cấu lụa mịn. Lưới dây hình học, dệt bằng tông màu tinh tế, tạo ra một họa tiết tương phản nhưng không áp đặt, gợi lên ý tưởng về sự giam cầm mà không làm mất đi chủ đề tự do của tác phẩm.

Thông điệp của tấm thảm rõ ràng và mạnh mẽ: nó khuyến khích trân trọng vẻ đẹp của chim trong môi trường tự nhiên của chúng, bay trên trời hoặc trú ngụ trong thiên nhiên, thay vì bị giới hạn trong lồng hay sở thú. Yếu tố triết lý này mang đến chiều sâu cho tác phẩm, mời gọi người xem suy ngẫm về niềm vui khi quan sát động vật hoang dã trong môi trường thực sự của chúng.

Tay nghề thủ công của tấm thảm, với những sợi lụa tỉ mỉ, làm tăng cả sự hấp dẫn về thị giác và sự sang trọng khi chạm, biến nó không chỉ là vật trang trí mà còn là một tuyên ngôn sâu sắc về tự do và thiên nhiên.

SỰ TIẾN HÓA CỦA THẢM

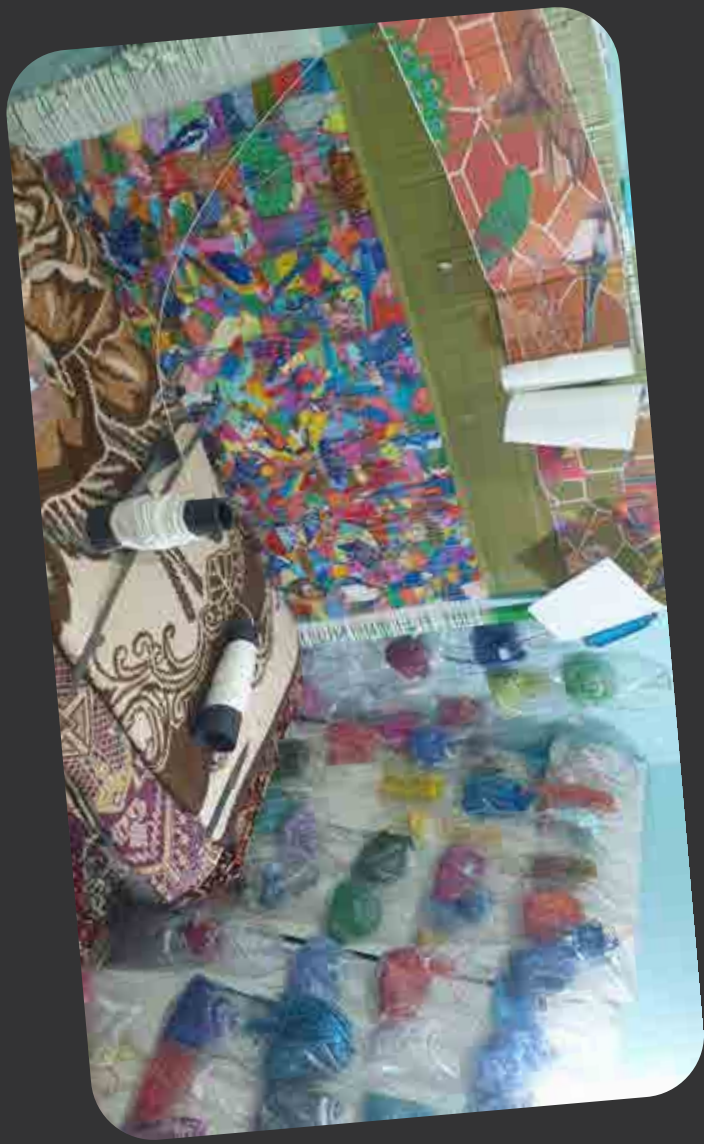

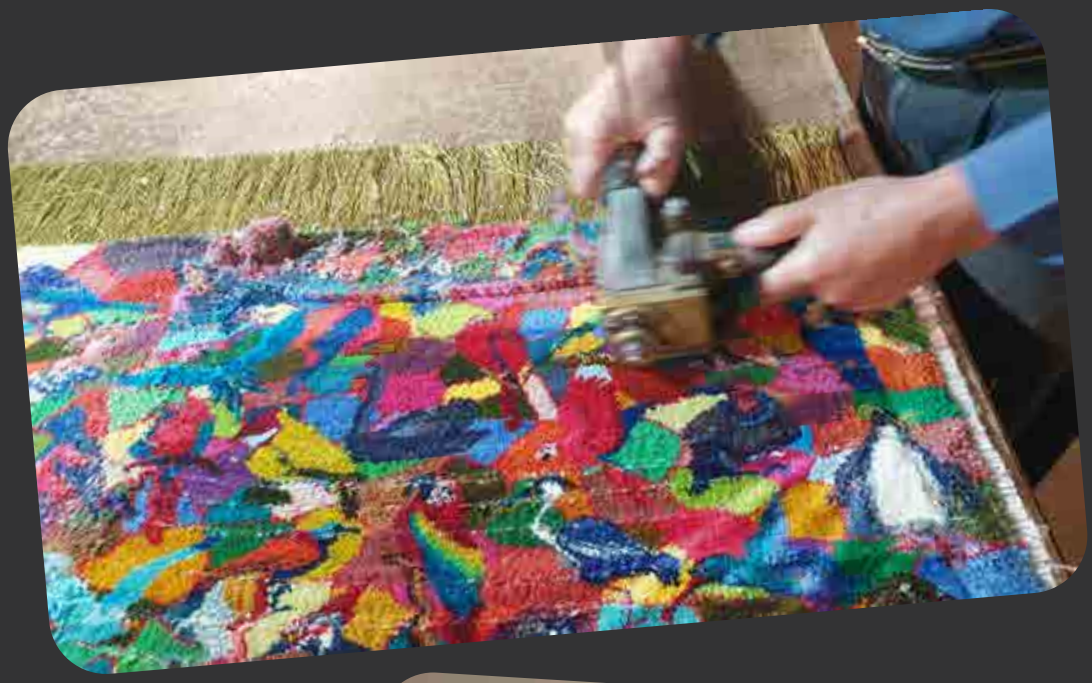

KPSI TRONG THẢM BA TƯ.

KPSI là viết tắt của “Knots Per Square Inch” (Số nút trên mỗi inch vuông) và là thước đo mật độ nút trên một tấm thảm Ba Tư. Đây là một chỉ số quan trọng để đánh giá chất lượng và tay nghề của thảm dệt thủ công. KPSI được xác định bằng cách đếm số nút trên một inch vuông của bề mặt thảm.

Ý NGHĨA CỦA KPSI

Tay nghề: KPSI cao cho thấy công việc tinh xảo hơn, vì cần nhiều thời gian và kỹ năng để thắt những nút nhỏ.

Chi tiết và độ rõ nét: Thảm có KPSI cao thường có thiết kế tinh tế và họa tiết chi tiết hơn, vì các nút nhỏ cho phép độ chính xác cao hơn.

Độ bền: Thảm có KPSI cao thường bền hơn vì các nút dày đặc làm thảm đặc hơn và ít bị hao mòn.

MỐI QUAN HỆ GIỮA KPSI VÀ GIÁ TRỊ

Giá trị cao với KPSI cao: Thông thường, thảm có KPSI cao có giá trị hơn do cần nhiều kỹ năng và thời gian để sản xuất. Ví dụ, một tấm thảm Ba Tư tinh xảo với KPSI 300+ sẽ đắt hơn nhiều so với thảm 100 KPSI.

Chất liệu và tay nghề: Mặc dù KPSI quan trọng, giá trị thảm còn phụ thuộc vào chất liệu (lụa, len hoặc bông), nguồn gốc, tuổi thọ và danh tiếng của thợ dệt hoặc vùng sản xuất.

Hiệu quả giảm dần: Sau một mức nhất định (ví dụ, KPSI 400–500), việc tăng giá trị có thể không tỷ lệ thuận với việc tăng KPSI, vì nó trở thành yếu tố sưu tầm đặc thù.

Tóm lại, KPSI là chỉ số quan trọng về chất lượng và giá trị của thảm Ba Tư, nhưng nên được xem xét cùng các đặc điểm khác khi đánh giá giá trị tổng thể của thảm.

Vẻ Đẹp Thư Pháp Ba Tư trên Thảm Treo Tường.

Sự tích hợp thư pháp Ba Tư vào các tấm thảm treo tường bằng lụa cao cấp là một hình thức nghệ thuật tuyệt vời, khéo léo hòa quyện hai truyền thống văn hóa được trân trọng nhất của Iran: nghệ thuật thư pháp tinh xảo và nghề dệt thảm tinh tế. Những tấm thảm treo tường này, thường dệt bằng lụa tinh khiết, không chỉ là vật che lát sàn mà là những tác phẩm dệt may phức tạp được tạo để trưng bày.

Dưới đây là phân tích về sự giao thoa nghệ thuật độc đáo này:

Bối cảnh lịch sử và quá trình phát triển:

Nghề dệt thảm Ba Tư có lịch sử kéo dài hơn 2.500 năm, với bằng chứng về những tấm thảm công phu có từ thời Đế chế Achaemenid.

Thư pháp, đặc biệt là thư pháp Hồi giáo (bao gồm các hệ chữ Ba Tư), là một hình thức nghệ thuật được tôn kính ở Iran. Chữ Ả Rập, được dùng để viết Kinh Qur'an, có ý nghĩa thiêng liêng sâu sắc và xuất hiện trang trí trên nhiều chất liệu khác nhau, gồm bản thảo, đồ gốm và dệt may.

Trong triều đại Safavid (1502–1736), cả nghề dệt thảm và thư pháp đều đạt đến đỉnh cao nghệ thuật. Mặc dù những tấm thảm

Safavid ban đầu có thể không còn tồn tại, các trang minh họa sách và tranh mini từ thời Timurid (trước Safavid) mô tả những tấm thảm có họa tiết chịu ảnh hưởng từ thư pháp Hồi giáo ở viền.

Thời kỳ Hoàng kim Hồi giáo (thế kỷ 8–13) chứng kiến nhiều tiến bộ trong chế tác thảm Ba Tư; thợ dệt phát triển đa dạng các mẫu và biểu tượng vẫn được sử dụng đến ngày nay, nhiều trong số đó chịu ảnh hưởng của truyền thống Hồi giáo, bao gồm thư pháp. Ngày nay, các trung tâm như Qom và Tabriz nổi tiếng về sản xuất thảm lụa chất lượng cao, trong đó có những tấm có thiết kế thư pháp.

Đặc điểm của thảm treo tường lụa có chữ thư pháp:

Vật liệu: Việc sử dụng lụa tinh là then chốt. Lụa cho phép mật độ nút cực cao, giúp thợ dệt chuyển tải những đường nét mảnh mai và chi tiết phức tạp của thư pháp với độ chính xác đáng kinh ngạc. Ánh bóng tự nhiên của lụa cũng tăng chiều sâu thị giác và độ sáng của chữ viết dệt.

Thiết kế và các họa tiết:

Thư pháp: Yếu tố trung tâm thường là một dòng chữ thư pháp được thể hiện đẹp mắt. Điều này có thể bao gồm:

- Câu kinh Qur'an hoặc các văn bản tôn giáo khác.
- Trích dẫn thơ ca, đặc biệt từ các nhà thơ Ba Tư nổi tiếng như Rumi, Hafez hoặc Omar Khayyam.
- Các câu nói triết lý hoặc tục ngữ.

Các kiểu chữ thư pháp thường dùng bao gồm Nasta'liq (một kiểu chữ mềm mại, uyển chuyển gắn chặt với thơ Ba Tư), Thuluth, hoặc thậm chí các kiểu góc cạnh hơn như Kufic để tạo thẩm mỹ khác biệt.

Họa tiết truyền thống Ba Tư: Thư pháp thường được tích hợp trong một bố cục thảm Ba Tư rộng hơn, có thể bao gồm:

- Họa tiết hoa văn tinh xảo (ví dụ: Shah Abbas, mẫu bình hoa).
- Thiết kế mặt tròn (medallion) (mặt tròn trung tâm bao quanh bởi các trường hoa văn phức tạp).
- Cảnh minh họa (đặc biệt ở thảm Qom, có thể coi như nghệ thuật dệt).
- Viền phức tạp thường có các yếu tố thư pháp nhỏ hơn hoặc các họa tiết hình học/hoa lá bổ trợ.

Tay nghề: Những tấm thảm này thể hiện tay nghề xuất sắc nhờ số nút cao (thường vượt quá 1.000 nút trên mỗi inch vuông trong các tấm lụa siêu mịn từ vùng như Heriz hay Qom). Việc đính nút tỉ mỉ cho phép tái hiện chi tiết cao của chữ thư pháp và các họa tiết xung quanh.

Chức năng: Khác với thảm sàn truyền thống, những tác phẩm này được thiết kế đặc biệt như nghệ thuật treo tường. Chúng thường được đóng khung hoặc treo để trưng bày vẻ đẹp nghệ thuật, trở thành điểm nhấn trong thiết kế nội thất.

Giá trị: Do chi phí lụa cao, kỹ năng và thời gian lớn cần để thắt nút thủ công, cùng giá trị nghệ thuật, thảm treo tường lụa có thư pháp rất có giá trị và thường được coi là vật đầu tư hoặc đồ sưu tập.

Quá trình chuyển hóa thư pháp Ba Tư thành thảm treo tường lụa tinh xảo minh chứng cho di sản bền vững của nghệ thuật Ba Tư, nơi yếu tố tâm linh, văn học và thị giác hội tụ để tạo ra các đối tượng có vẻ đẹp sâu sắc và ý nghĩa văn hóa.

ARABESQUE

Hãy tưởng tượng một tác phẩm tuyệt đẹp gồm 64 viên gạch hình vuông arabesque độc đáo, mỗi viên được trang trí bằng một màu khác nhau. Khi đặt cạnh nhau, những viên gạch này hòa quyện hài hòa tạo thành một bức khảm tuyệt mỹ, tạo nên kiệt tác thị giác quyến rũ nắm bắt tinh hoa của nghệ thuật thủ công Ba Tư. Từ những gam màu rực rỡ đến các hoa văn tinh xảo, mỗi chi tiết kể một câu chuyện về sự chính xác và sáng tạo.

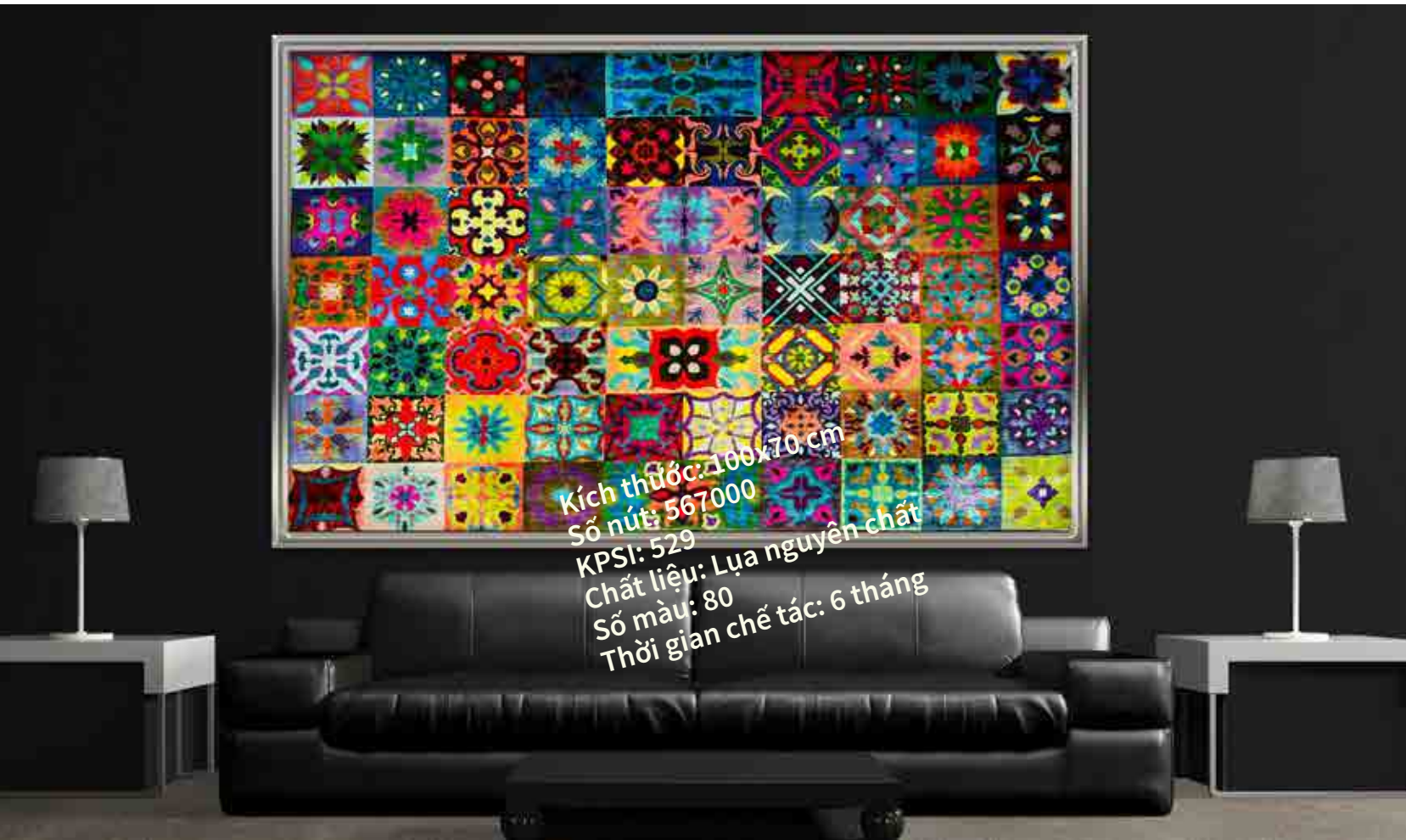

Sang Trọng Thủ Công: Thế Giới Tinh Xảo Của Lụa và Họa Tiết Arabesque.

Một tấm thảm tinh xảo với màu sắc sống động, dệt bằng loại lụa tốt nhất, nơi những họa tiết arabesque phức tạp nhảy múa trên bề mặt. Tấm thảm gồm 64 viên gạch vuông độc đáo, mỗi viên mang một màu sắc khác nhau. Những viên gạch này được sắp xếp thành một khảm hình chữ nhật, tạo ra sự kết hợp hài hòa giữa màu sắc và họa tiết.

Tấm thảm được làm từ lụa sang trọng, nổi tiếng với độ bóng, mềm mại và độ bền của nó.

Họa tiết Arabesque, mỗi viên gạch trình bày các thiết kế arabesque tinh xảo, đặc trưng bởi các hình học phức tạp và các hoa văn đan xen tinh tế. Những họa tiết này thường được lấy cảm hứng từ thư pháp Hồi giáo và thiên nhiên.

Tấm thảm có bảng màu phong phú, mỗi viên gạch mang một sắc thái riêng biệt. Sự đa dạng này tạo ra một tổng thể thị giác sống động và năng động.

Sợi lụa thêm độ bóng sang trọng cho toàn bộ tác phẩm, phản chiếu ánh sáng khác nhau tùy theo góc nhìn, khiến màu sắc trở nên sống động và đầy sức sống. Sự kết hợp của các viên gạch vuông độc đáo này, mỗi viên góp phần vào thẩm mỹ riêng biệt, tạo nên một câu chuyện hình ảnh thống nhất nhưng đa dạng, khiến tấm thảm trở thành một tuyên ngôn ấn tượng về nghệ thuật Ba Tư.

Tấm thảm lụa Ba Tư này là kiệt tác thủ công, kết hợp các motif arabesque truyền thống với thẩm mỹ hiện đại. Sự kết hợp màu sắc, họa tiết và kết cấu tạo ra một tác phẩm nghệ thuật độc đáo và cuốn hút, trở thành điểm nhấn trung tâm trong bất kỳ căn phòng nào.

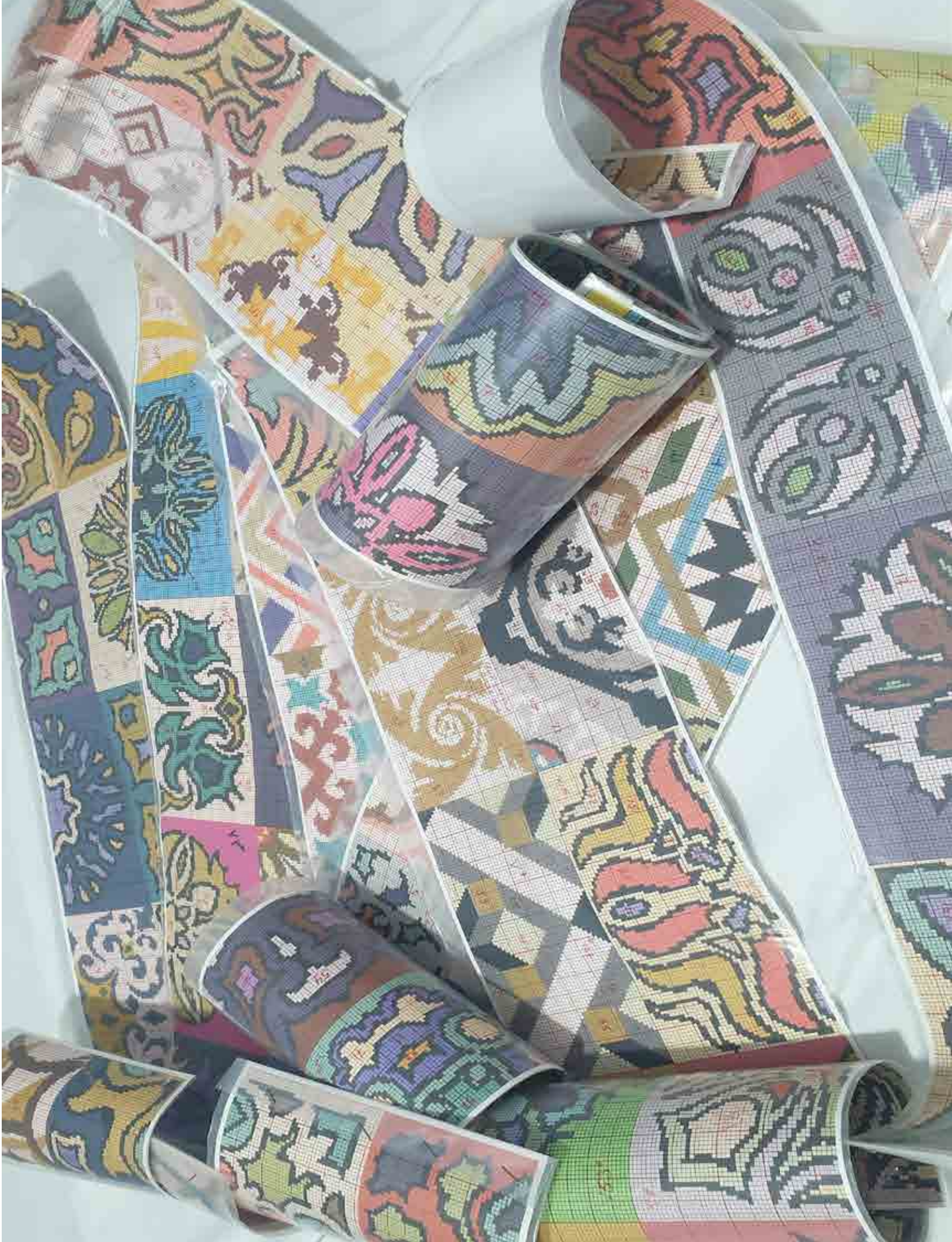

SỰ TIẾN HÓA CỦA THẢM

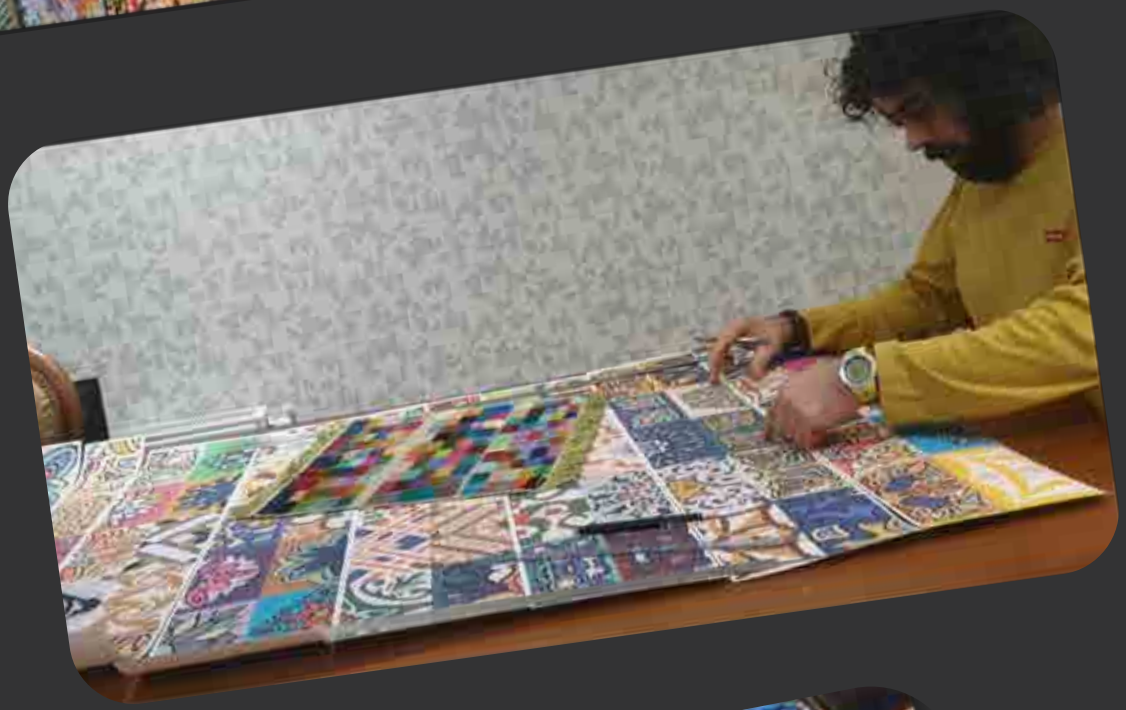

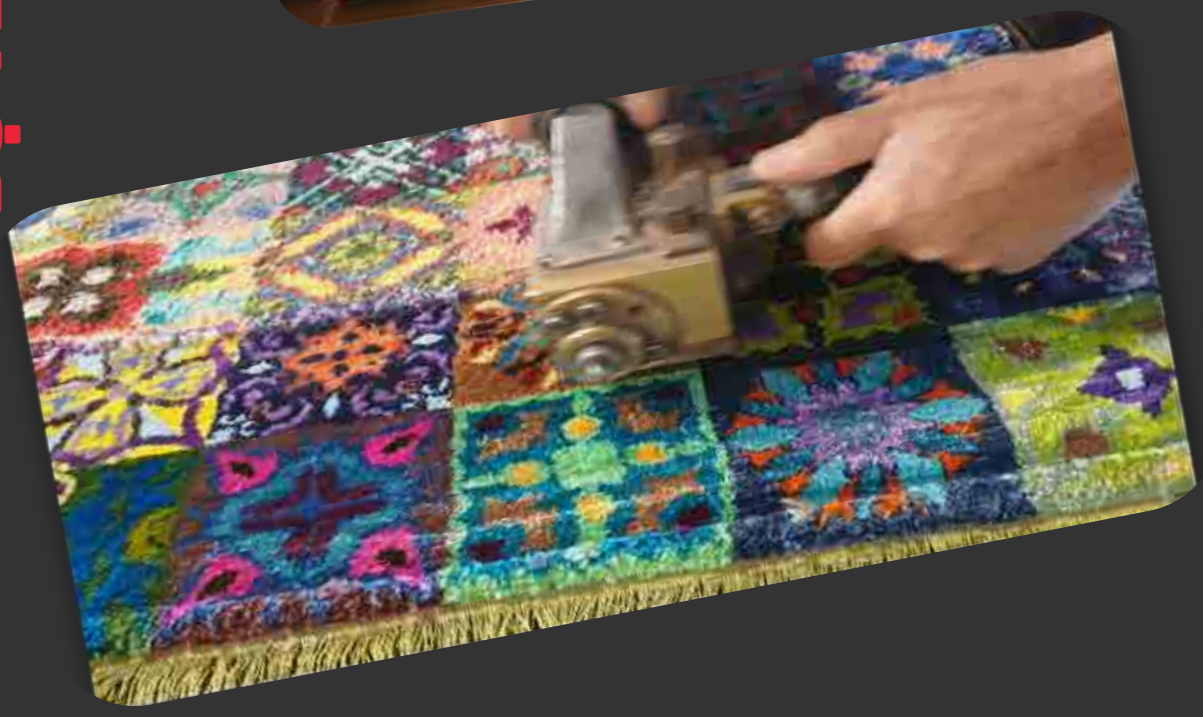

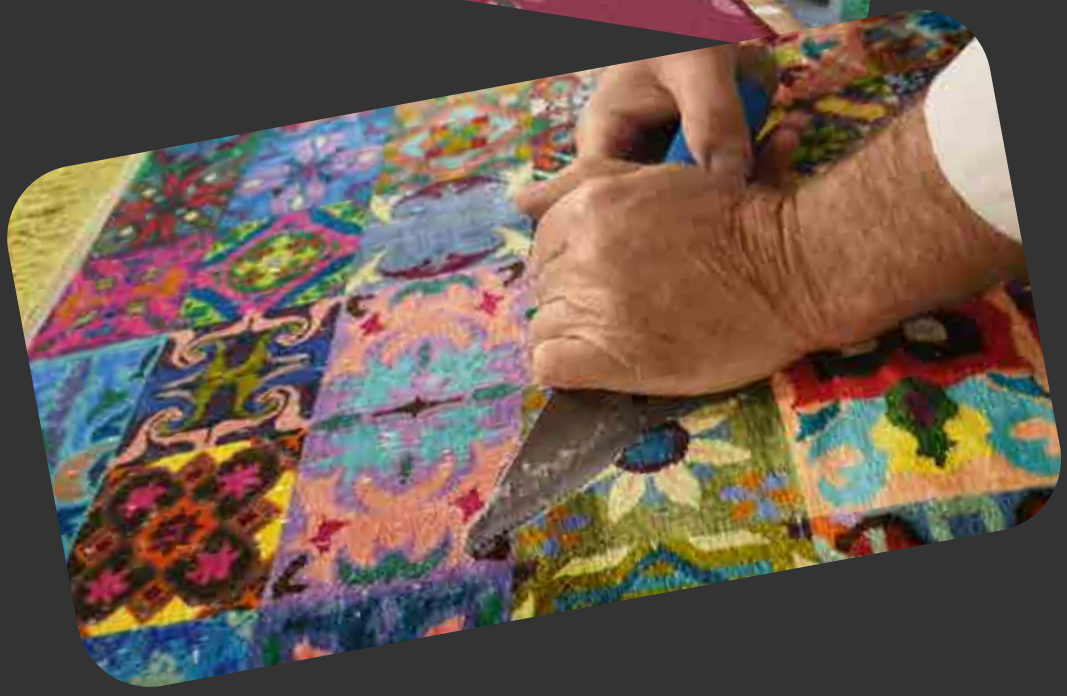

Tấm thảm Ba Tư đặt riêng theo tông màu đặc trưng của bạn.

Việc chọn màu yêu thích cho một tấm thảm treo tường Ba Tư thủ công đặt làm có thể tăng cường đáng kể tính cá nhân hóa và sự hài lòng với tác phẩm cuối cùng. Dưới đây là một số lợi ích:

Thể hiện cá nhân: Kết hợp màu sắc bạn yêu thích cho phép bạn thể hiện cá tính và gu thẩm mỹ, khiến tấm thảm trở thành phản chiếu độc đáo của bạn.

Hài hòa với nội thất: Màu sắc đặt riêng đảm bảo tấm thảm phối hợp tốt với thiết kế nội thất hiện có, tạo nên một không gian thẩm mỹ và liên kết.

Kết nối cảm xúc: Những màu bạn yêu thích có thể gợi lên cảm xúc và ký ức tích cực, tăng cường mối liên hệ cảm xúc với tấm thảm và không gian.

Thiết kế độc đáo: Tùy chỉnh màu sắc khiến tấm thảm của bạn trở nên độc nhất, khác biệt so với các lựa chọn sản xuất hàng loạt và mang nét độc quyền.

Tăng sự hài lòng: Tham gia vào quá trình thiết kế và chứng kiến ý tưởng của bạn trở thành hiện thực có thể gia tăng mức độ hài lòng chung với tấm thảm.

Không khí được nâng cao: Màu sắc yêu thích của bạn có thể góp phần tạo nên bầu không khí mong muốn trong phòng, dù đó là chốn yên bình hay không gian sôi động, đầy năng lượng.

Ý nghĩa văn hóa: Nếu một số màu mang ý nghĩa văn hóa hoặc cá nhân, việc đưa chúng vào có thể thêm chiều sâu ý nghĩa và giá trị cho tấm thảm.

Giá trị đầu tư: Một tấm thảm đặt riêng được thiết kế tốt với màu bạn yêu thích có thể là một món đầu tư giá trị, được trân trọng không chỉ vì tay nghề mà còn vì thiết kế cá nhân.

Khởi đầu câu chuyện: Một tấm thảm đặt làm với màu bạn chọn có thể là một đề tài thú vị để mở đầu cuộc trò chuyện, cho phép bạn chia sẻ câu chuyện thiết kế với khách.

Thưởng thức lâu dài: Vì màu sắc mang ý nghĩa cá nhân, bạn có khả năng sẽ tận hưởng và trân trọng tấm thảm trong nhiều năm, biến nó thành một phần được yêu quý trong ngôi nhà của bạn.

Bằng cách chọn màu yêu thích cho một tấm thảm treo tường Ba Tư đặt riêng, bạn tạo ra một tác phẩm không chỉ đẹp mà còn rất cá nhân và ý nghĩa.

ENLIGHTENMENT

Giống như bươm bướm theo bản năng hướng về ánh sáng, có phải con người cũng vô thức bị thu hút bởi sự thật không? Trong hành trình tìm kiếm sự hiểu biết và giác ngộ, liệu chúng ta cũng bị hút về một ánh sáng ẩn dụ tượng trưng cho tri thức, sự khôn ngoan và sự rõ ràng?

Bay Về Hướng Giác Ngộ: Tấm Thảm Biểu Tượng Mô Tả Sự Phát Triển Cá Nhân và Tinh Thần.

Tấm thảm treo tường thủ công Ba Tư này thể hiện một cảnh tượng mê hoặc, nơi những con bướm tinh tế, được dệt tỉ mỉ với các hoa văn và màu sắc khác nhau, bay về phía trung tâm. Mỗi con bướm là duy nhất, thể hiện một dải màu rực rỡ của xanh dương, đỏ, vàng và cam, tượng trưng cho sự đa dạng trong trải nghiệm của con người. Những con bướm bị hút về trung tâm của tấm thảm, biểu thị giác ngộ và sự thật hay thực tại tối thượng.

Phía sau những con bướm, nền được trang trí bằng các giai đoạn của tháp nhu cầu Maslow, minh họa trực quan về thứ bậc nhu cầu của con người. Điều này ám chỉ rằng trước khi chúng ta thực sự bay lên hướng giác ngộ, chúng ta phải đáp ứng những nhu cầu cơ bản về sinh tồn, an toàn, tình yêu và lòng tự trọng.

Khắp cảnh vật là những quả cầu nhỏ, phát sáng nhẹ, tượng trưng cho kén, đại diện cho những thực thể hoặc trạng thái tiềm năng chưa được hiện thực hóa—những linh hồn hoặc cá nhân chưa phát triển đầy đủ hay giác ngộ.

Thông điệp tổng thể mà tấm thảm tuyệt đẹp này truyền tải là về sự phát triển tinh thần và cá nhân. Một số con bướm—đại diện cho các cá nhân—đã được hút về trung tâm giác ngộ, biểu thị những người đã đạt được sự hiểu biết cao hơn và tiến gần đến sự thật tối thượng của tồn tại. Tấm thảm phản ánh ý tưởng rằng trong khi nhiều người vẫn đang trong quá trình chuyển hóa (như những cái kén), thì một số ít đã tìm thấy con đường đến cốt lõi của thực tại, được dẫn dắt bởi ánh sáng của tri thức và trí tuệ.

SỰ TIẾN HÓA CỦA THẢM

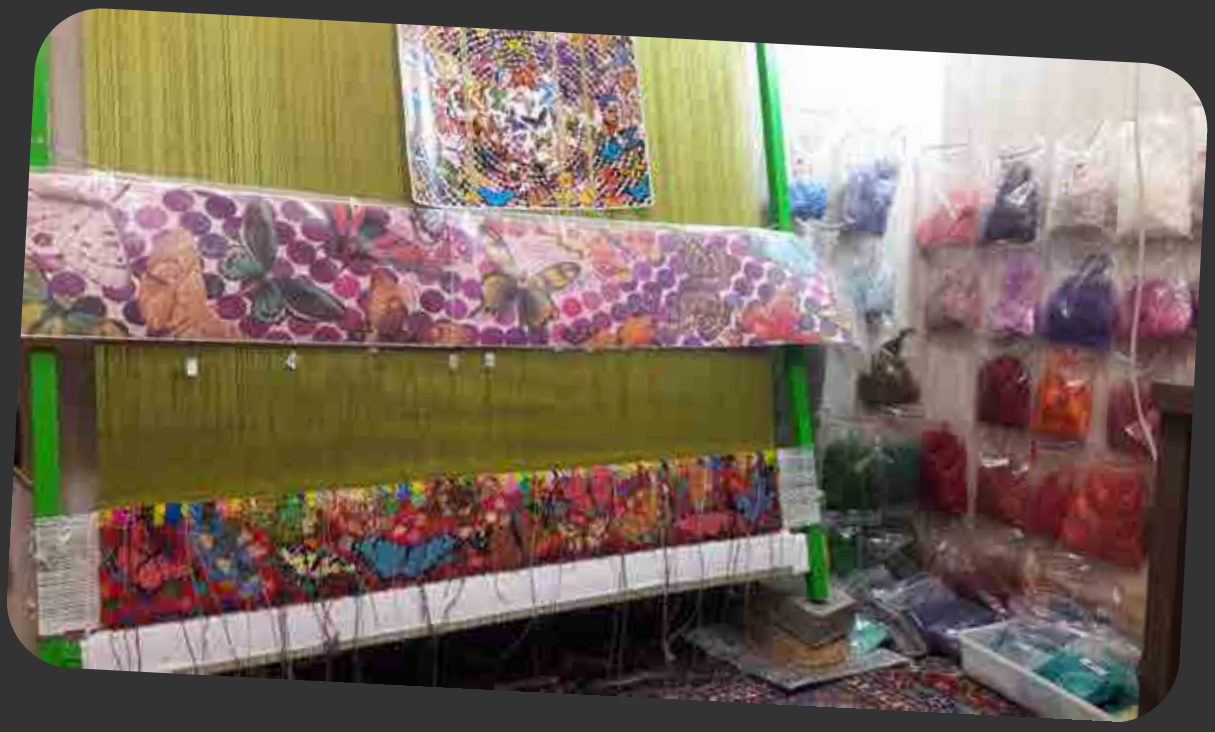

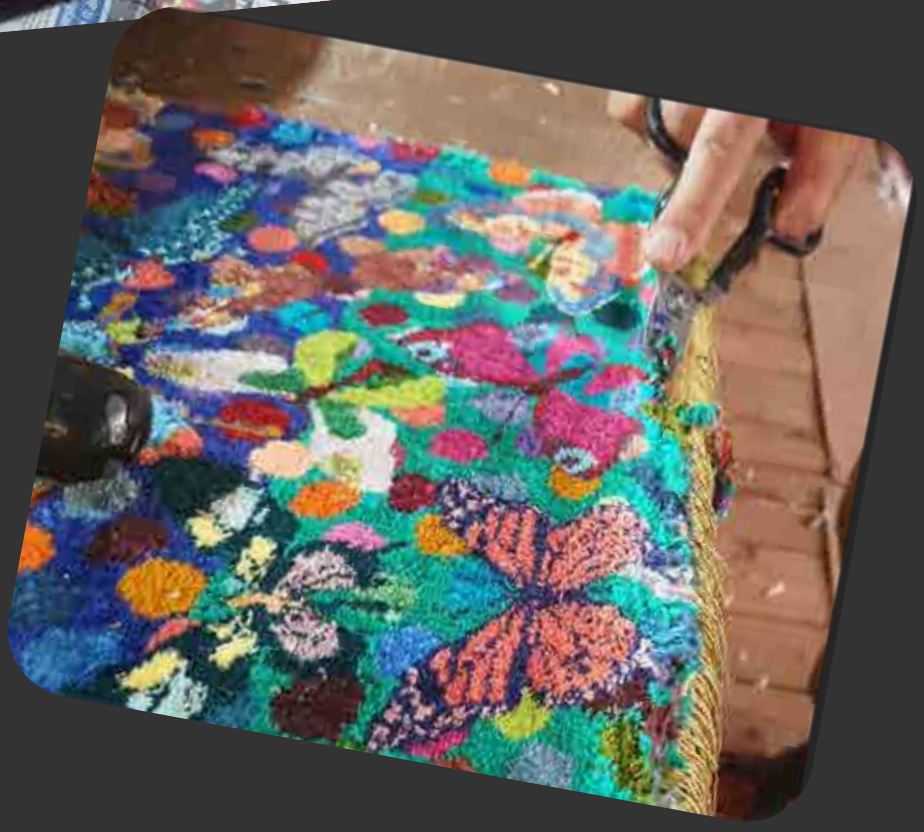

DI SẢN TABRIZ DỆT BẰNG LỤA, TẤM THẢM BA TƯ GHI LẠI MỌI CHI TIẾT.

Thảm Ba Tư từ lâu đã được ca ngợi như đỉnh cao của biểu đạt nghệ thuật và văn hóa. Trong số những bảo vật ấy, tấm thảm treo tường thủ công từ Tabriz nổi bật như một kiệt tác kết hợp thủ công truyền thống với nghệ thuật đương đại ngoạn mục. Tấm thảm đặc biệt này, với những đặc điểm độc đáo, không chỉ là vật trang trí mà là một tác phẩm nghệ thuật kể chuyện, khơi dậy cảm xúc và nắm bắt bản chất biểu đạt của con người.

Tay nghề vô song.

Cốt lõi của tấm thảm treo tường Ba Tư này là tay nghề tuyệt đẹp của nó. Sợi dọc (warp) và sợi ngang (weft) được dệt hoàn toàn bằng lụa, tạo nền mịn màng, sang trọng. Lớp sợi mặt (pile), làm từ len chất lượng cao, cung cấp độ bền và kết cấu tinh tế làm nổi bật các chi tiết phức tạp của tấm thảm. Kết hợp lại, những vật liệu này tạo nên sự hòa quyện hoàn hảo giữa mềm mại và bền chắc, đảm bảo tuổi thọ của thảm trong khi giữ được vẻ mong manh tinh tế.

Tấm thảm tự hào có mật độ 900 nút trên mỗi inch vuông (900 KPSI) — minh chứng cho kỹ năng bậc thầy của những người thợ dệt. Mật độ nút cao như vậy cho phép hiện thực hóa những họa tiết vô cùng chi tiết, có thể sánh với độ phân giải của hình ảnh kỹ thuật số. Sự chính xác và tận tụy cần thiết để đạt được mật độ này là dấu ấn của truyền thống dệt thảm danh tiếng của Tabriz.

Chân dung trắng đen.

Điều thực sự làm tấm thảm này khác biệt là thiết kế của nó: một tuyển tập chân dung con người đen-trắng mang tính hiện thực. Nghệ thuật được thực hiện tinh xảo đến mức mỗi chân dung phản chiếu bức ảnh gốc với độ chính xác đáng kinh ngạc, bắt trọn những chi tiết nhỏ nhất của biểu cảm khuôn mặt, bóng đổ và kết cấu. Mức độ hiện thực này biến tấm thảm thành một phòng trưng bày cảm xúc và tính cách con người, mời gọi người xem kết nối với từng khuôn mặt và tưởng tượng những câu chuyện ẩn sau chúng.

Chủ đề đơn sắc được tăng cường bởi bảng màu gồm 37 sắc thái, từ trắng tuyết đến đen sâu thẳm. Việc phối lớp bóng tỉ mỉ này thêm chiều sâu và độ nhấn cho các chân dung, tạo nên hiệu ứng sống động khiến từng nhân vật như bừng tỉnh. Sự tương phản giữa tông sáng và tối gợi lên vẻ thanh lịch vượt thời gian của nhiếp ảnh đen-trắng cổ điển, bắc cầu giữa thủ công truyền thống và biểu đạt nghệ thuật hiện đại.

Tấm thảm này không chỉ là biểu diễn hình thể con người; đó là miêu tả gần như mang tính nhiếp ảnh. Mỗi chân dung được thể hiện với độ chân thực kinh ngạc, bắt lấy các sắc thái biểu cảm khuôn mặt, kết cấu da, và trò chơi tinh tế của ánh

sáng và bóng tối.

Một di sản từ Tabriz.

Tabriz, một thành phố lịch sử ở tây bắc Iran, từ lâu đã là trung tâm sản xuất thảm Ba Tư. Nổi tiếng với những nghệ nhân khéo léo và các thiết kế sáng tạo, Tabriz đã góp phần đáng kể vào danh tiếng toàn cầu của thảm Ba Tư. Tấm thảm này là một ví dụ nổi bật của di sản nghệ thuật thành phố, kết hợp kỹ thuật truyền thống với chủ đề đương đại để tạo ra một tác phẩm vừa vượt thời gian vừa tiên phong.
Những người dệt của thành phố lấy cảm hứng từ di sản văn hóa phong phú của họ đồng thời đẩy lùi giới hạn về những gì một tấm thảm có thể đại diện. Bằng cách chọn khắc họa chân dung con người, họ thách thức các hoa văn hoa lá và hình học truyền thống thường thấy ở thảm Ba Tư, cung cấp một góc nhìn mới mẻ gây cộng hưởng với những người yêu nghệ thuật đương đại.

Giấc mơ của nhà sưu tập.

Đối với các nhà sưu tập và người yêu nghệ thuật, tấm thảm treo tường thủ công từ Tabriz này là một phát hiện quý hiếm. Sự kết hợp giữa vật liệu sang trọng, mật độ nút cao và thiết kế sáng tạo khiến nó trở thành một tác phẩm nổi bật có thể nâng tầm bất kỳ không gian nội thất nào. Dù trưng bày như điểm nhấn trong phòng trưng bày hiện đại hay trong một ngôi nhà cổ điển, tấm thảm chắc chắn sẽ thu hút người xem và khơi gợi những cuộc trò chuyện.

Tấm thảm treo tường thủ công Ba Tư từ Tabriz hơn cả một tấm thảm; đó là một kiệt tác kết hợp nghệ thuật với nghề thủ công. Với nền lụa, lớp pile len, chân dung đen-trắng tinh xảo và 900 KPSI ấn tượng, tấm thảm này nổi bật như một bổ sung độc đáo và có giá trị cho bất kỳ bộ sưu tập nào. Sự tạo tác của nó là minh chứng cho vẻ đẹp trường tồn và ý nghĩa văn hóa của nghề dệt thảm Ba Tư, mang đến một tác phẩm vượt thời gian sẽ được trân trọng qua nhiều thế hệ.

Các cuộn len được nhuộm trong 37 sắc thái của màu xám.

SINGULARITY

Cũng như không có hai bông tuyết nào giống nhau, không có hai con người nào chia sẻ cùng một trải nghiệm, giấc mơ hay tài năng hoàn toàn giống nhau. Mỗi người mang trong mình một câu chuyện được dệt bằng những sợi chỉ chiến thắng, thử thách và trưởng thành. Thật hấp dẫn khi nghĩ về cách mà sự tinh vi trong cuộc sống của chúng ta đa dạng như các hoa văn của những bông tuyết rơi từ bầu trời? Trong một thế giới thường nhấn mạnh sự đồng phục, việc đón nhận sự độc đáo của bản thân trở thành một hành động mạnh mẽ của sự tự khám phá và tự biểu đạt.

Nghệ Thuật Hiện Hữu: Sự Độc Nhất, Tính Hữu Hạn và Nhu Cầu Con Người trong Một Tấm Thảm Ba Tư.

Tấm thảm treo tường thủ công Ba Tư này khắc hoạ một khung cảnh tĩnh lặng nhưng đầy suy niệm, nơi vô số bông tuyết với những hoa văn, màu sắc và kích cỡ khác nhau rải rác ở tiền cảnh. Mỗi bông tuyết được tạo tác tinh xảo, không có hai bông nào giống nhau, nhấn mạnh sự cá biệt và độc nhất của từng con người.

Giữa những bông tuyết nguyên vẹn ấy, một số bông lại trông như đang tan chảy hoặc phai dần, tượng trưng cho những người đã qua đời. Những bông tuyết tan này là lời nhắc nhở nhẹ nhàng về tính hữu hạn của đời sống, sự mong manh của tồn tại và quá trình chuyển đổi tất yếu từ sống sang chết. Sự tan biến của chúng đối lập với sự sống động của những bông tuyết xung quanh, làm nổi bật biểu tượng về sự mỏng manh của kiếp người.

Ở hậu cảnh, các tầng của tháp nhu cầu Maslow vươn lên đầy uy nghi, tạo thành một phông nền có cấu trúc và phân lớp rõ rệt. Sự đối chiếu này nhấn mạnh mối liên hệ giữa thân thể và tinh thần. Mỗi tầng mô tả hành trình của con người—từ nhu cầu sinh tồn cơ bản đến sự tự hoàn thiện. Tất cả hoà quyện nhẹ nhàng vào tổng thể bố cục mà không làm mất đi nét riêng của những bông tuyết.

Tổng thể thiết kế truyền tải một thông điệp mạnh mẽ về sự độc nhất của mỗi đời người. Giống như không có hai bông tuyết nào giống nhau, mỗi con người đều mang một bản sắc và con đường riêng, được tạo nên từ trải nghiệm và thử thách của chính họ. Sự xuất hiện của những bông tuyết tan chảy nhắc ta về tính vô thường của cuộc sống, đồng thời làm nổi bật vẻ đẹp của sự hiện hữu—cả cá nhân lẫn cộng đồng—trong bối cảnh những nhu cầu phổ quát và sự trưởng thành của con người.

Bikas

SỰ TIẾN HÓA CỦA THẢM

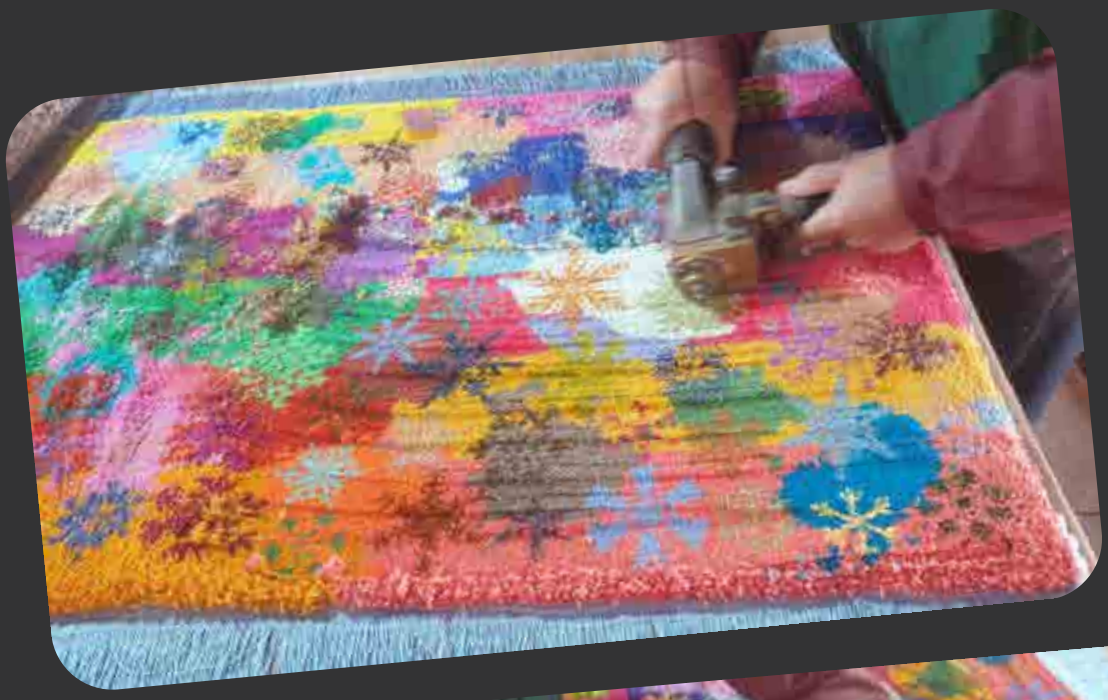

THẢM DANIEL BIKAS: BIÊN GIỚI MỚI CHO HỢP TÁC PHÒNG TRƯNG BÀY NGHỆ THUẬT.

Nghệ thuật vượt qua ranh giới, hòa trộn các ngành và tạo ra những trải nghiệm mới. Với tinh thần này, Daniel Bikas rugs khẳng định bản thân là hơn cả một thương hiệu thảm—nó là phương tiện nơi nghệ thuật, văn hóa và tay nghề hội tụ. Với các thiết kế mang tính khái niệm độc đáo và chất lượng thủ công tinh xảo, Daniel Bikas rugs mang đến cơ hội vàng cho các phòng trưng bày nghệ thuật khám phá những hợp tác sáng tạo.

Tầm Nhìn Nghệ Thuật Đằng Sau Daniel Bikas Rugs

Daniel Bikas rugs nổi bật nhờ dệt những ý tưởng sâu sắc vào từng sản phẩm. Mỗi tấm thảm là sự hiện thực hóa các ý tưởng xoay quanh nhân loại, môi trường và những chủ đề toàn cầu khác. Chúng không chỉ là đồ trang trí mà là nghệ thuật có suy nghĩ, kể một câu chuyện.

Sự độc quyền của họ là dấu ấn—mỗi tấm thảm thủ công thường là duy nhất hoặc thuộc

một phiên bản giới hạn. Được chế tác bằng kỹ thuật làm thảm Ba Tư vô song, mỗi nút và sợi chỉ đều thể hiện công sức của các nghệ nhân lành nghề. Ngoài tính thẩm mỹ, những tấm thảm này còn là tài sản gia tăng giá trị, được trân trọng như di sản gia đình hoặc đầu tư dài hạn.

Tại Sao Phòng Trưng Bày Nghệ Thuật?

Phòng trưng bày nghệ thuật là trung tâm văn hóa, trưng bày các tác phẩm thách thức nhận thức và truyền cảm hứng cho khán giả. Daniel Bikas rugs, với chiều sâu nghệ thuật và ý nghĩa văn hóa, hoàn toàn phù hợp với sứ mệnh này. Dưới đây là cách phòng trưng bày và Daniel Bikas rugs có thể tạo nên mối quan hệ cộng sinh:

Triển Lãm và Sắp Đặt

Hãy tưởng tượng một phòng trưng bày tổ chức triển lãm xoay quanh Daniel Bikas rugs. Chúng có thể được trưng bày riêng lẻ hoặc là một phần của sắp đặt toàn diện. Câu chuyện của mỗi tấm thảm—dù là nhận thức môi trường, hành trình

của nhân loại hay di sản văn hóa—có thể được khám phá sâu thông qua hình ảnh, văn bản hoặc các yếu tố âm thanh đi kèm.

Bộ Sưu Tập Hợp Tác

Lịch sử hợp tác nghệ thuật của Daniel Bikas có thể được mở rộng bằng cách mời các nghệ sĩ đương đại hoặc chủ đề do phòng trưng bày biên tập. Một bộ sưu tập đồng thương hiệu, kết hợp tay nghề của Bikas với tầm nhìn của các nghệ sĩ liên kết phòng trưng bày, sẽ thu hút cả nhà sưu tập lẫn người yêu nghệ thuật.

Hội Thảo và Chia Sẻ Nghệ Nhân

Phòng trưng bày có thể tổ chức hội thảo hoặc buổi nói chuyện do các nghệ nhân của Daniel Bikas rugs dẫn dắt. Các sự kiện này sẽ cung cấp cái nhìn sâu sắc về quy trình làm thảm tỉ mỉ, nguồn gốc văn hóa của nghề thủ công Ba Tư và câu chuyện đằng sau từng thiết kế, giúp tăng sự trân trọng từ người tham dự.

Trình Diễn Sang Trọng Bền Vững

Trước sự quan tâm ngày càng tăng đến tính bền vững, phòng trưng bày có thể hợp tác với Daniel Bikas để tạo ra các buổi trình diễn nhấn mạnh ý thức môi trường dệt trong thiết kế của họ. Làm nổi bật những tấm thảm này như sản phẩm sang trọng thân thiện với môi trường sẽ thu hút khán giả tìm kiếm nghệ thuật đạo đức và bền vững.

Không Gian Tương Tác

Daniel Bikas rugs có thể biến không gian phòng trưng bày thành trải nghiệm nghệ thuật tương tác. Khách tham quan có thể đi lên, chạm vào hoặc thậm chí tương tác với thảm, nối liền khoảng cách giữa triển lãm “không chạm” truyền thống và sức hấp dẫn xúc giác của những kiệt tác này.

Sự Kiện Di Sản và Gia Tài

Phòng trưng bày có thể định vị Daniel Bikas rugs như những tác phẩm di sản trong các sự kiện xoay quanh chủ đề di sản và kể chuyện. Nhấn mạnh giá trị gia tài của những tấm thảm này có thể thu hút khán giả xem nghệ thuật như một cách bảo tồn lịch sử và văn hóa.

Kết Nối Nghệ Thuật và Chức Năng

Điều làm Daniel Bikas rugs đặc biệt hấp dẫn đối với các phòng trưng bày là bản sắc kép của chúng vừa là vật dụng hữu ích vừa là tuyên ngôn nghệ thuật. Chúng khơi gợi cuộc trò chuyện, tăng chiều sâu và cá tính cho bất kỳ không gian nào. Với thiết kế tinh xảo, màu sắc rực rỡ và cam kết độ bền lâu dài, chúng kết hợp hài hòa giữa vẻ đẹp và công năng.

Tương Lai của Cuộc Sống Nghệ Thuật

Khi ranh giới giữa nghệ thuật và đời sống hàng ngày trở nên mờ nhạt, Daniel Bikas rugs cung cấp cho phòng trưng bày nghệ thuật con đường mở rộng ảnh hưởng. Thông qua triển lãm, hợp tác và kể chuyện, những tấm thảm này có thể định nghĩa lại cách khán giả cảm nhận và tương tác với nghệ thuật ứng dụng.
Daniel Bikas rugs không chỉ là một thương hiệu; đó là một phong trào đưa nghệ thuật gần gũi với đời sống. Cùng với các phòng trưng bày, họ có thể tạo ra trải nghiệm chạm sâu, truyền cảm hứng cho khán giả và tôn vinh vẻ đẹp bền vững của nghệ thuật và thủ công.

Tango of Love

Khi bạn khiêu vũ với người mà bạn quan tâm, một sự gắn kết đặc biệt hình thành. Tiếp xúc cơ thể, giao tiếp bằng ánh mắt, chuyển động chung—tất cả đều xây dựng một mối liên kết mạnh mẽ giữa hai người. Khiêu vũ đòi hỏi sự tin tưởng, giao tiếp và hợp tác, tất cả đều là những yếu tố cần thiết của một mối quan hệ lãng mạn. Vẻ đẹp của khiêu vũ nằm ở khả năng tạo ra không gian nơi hai cá nhân có thể tự do thể hiện bản thân, buông bỏ rào cản và kết nối ở mức sâu sắc hơn. Nó không chỉ là về các bước; mà còn về sự kết nối cảm xúc nở rộ khi xoay tròn trên sàn nhảy.

Khi Nét Cọ Trở Thành Múi Thắt: Sự Giao Thoa Giữa Nghệ Thuật Afremov và Nghề Dệt Ba Tư.

Hãy tưởng tượng một tấm thảm treo tường bằng lụa Ba Tư tái hiện trọn vẹn năng lượng rực rỡ và không khí lãng mạn của bức tranh nổi tiếng "Sweet Tango of Lovers" của Leonid Afremov. Tác phẩm tinh xảo này sẽ là minh chứng cho tài nghệ của Afremov và những người thợ dệt Ba Tư lành nghề. Thiết kế của thảm sẽ trung thành với phong cách ấn tượng của Afremov—những gam màu táo bạo, nét cọ dày, và cảm giác chuyển động liên tục. Đôi tình nhân, trong vòng tay cuồng nhiệt, sẽ là tâm điểm của tác phẩm, với hình dáng được thể hiện bằng các họa tiết lụa tinh vi. Phần nền, tràn ngập sắc màu xoáy chuyển và hình khối trừu tượng, sẽ tạo nên một không gian sống động và cuốn hút.

Việc sử dụng lụa sẽ nâng tấm thảm lên một đẳng cấp sang trọng. Độ bóng mượt và mềm mại của lụa sẽ làm nổi bật màu sắc rực rỡ và mang lại vẻ quý phái. Những người thợ dệt Ba Tư, nổi tiếng với kỹ thuật lụa bậc thầy, sẽ sử dụng nhiều phương pháp như dệt pile, thắt nút và dệt brocade để tạo ra hoa văn và kết cấu phức tạp.

Hiệu ứng tổng thể của tấm thảm sẽ là sự ấm áp, đam mê và thanh lịch. Nó sẽ trở thành điểm nhấn đầy ấn tượng trong bất kỳ không gian nào, mang lại nét tinh tế và nghệ thuật. Sự kết hợp giữa phong cách biểu cảm của Afremov và tay nghề tinh xảo của kỹ nghệ dệt lụa Ba Tư sẽ tạo nên một tác phẩm nghệ thuật độc đáo và khó quên.

BIKAS 202

SỰ TIẾN HÓA CỦA THẢM

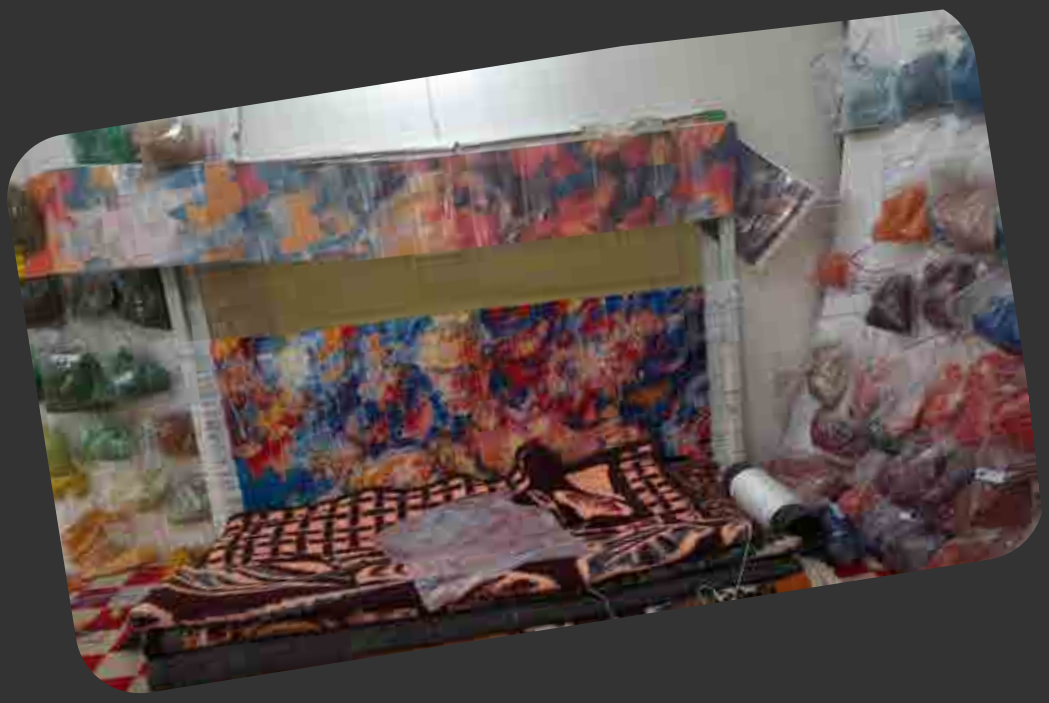

Tiếng Vang của Quá Khứ: Tác Phẩm Nghệ Thuật Hồi Sinh Trong Lụa Dệt Sang Trọng.

Trong mọi thời đại, nghệ thuật vĩ đại vượt qua giới hạn của phương tiện thể hiện. Một bức tranh, sau nhiều năm khi nét cọ đã khô, vẫn tiếp tục "nói chuyện" — xuyên qua các thế kỷ, nền văn hóa và bối cảnh. Trong bộ sưu tập này, chúng tôi đặt câu hỏi: Nếu những tiếng nói ấy được đánh thức lại thông qua ngôn ngữ vượt thời gian của nghệ thuật dệt thảm Ba Tư thì sao?

Bằng cách chuyển thể các tác phẩm của các họa sĩ quá khứ thành thảm treo tường thủ công tinh xảo, chúng tôi không chỉ bảo tồn di sản của họ — mà còn diễn giải lại nó. Những tấm thảm này không phải là bản sao; chúng là những cuộc đối thoại. Mỗi sợi chỉ là một cách diễn giải mới, mỗi nút thắt là một sự phản chiếu — nơi nghệ thuật thị giác trở thành câu chuyện có thể chạm vào, và hình ảnh tĩnh đạt được chiều sâu nhờ không gian.

Sự kết hợp giữa lịch sử nghệ thuật phương Tây và kỹ thuật thủ công phương Đông không chỉ là một lựa chọn thẩm mỹ. Đó là một cử chỉ văn hóa và triết lý — tôn vinh truyền thống đồng thời mở rộng giới hạn của nghệ thuật dệt thảm. Kết quả là một bộ sưu tập vừa tôn vinh vừa tiến hóa, vừa trang nghiêm lại vừa mang tính đột phá.

Ở đây, khung dệt trở thành một loại "canvas" mới. Và quá khứ, khi được tưởng tượng lại bằng sợi, bắt đầu "nói chuyện" lần nữa — không phải như trước kia, mà như những gì cần

thiết hiện nay.
Hãy tưởng tượng vẻ đẹp và sự tinh xảo của những bức tranh lịch sử được dệt trên một tấm thảm Ba Tư sang trọng. Dưới đây là 10 lý do thuyết phục tại sao việc sử dụng tác phẩm của các họa sĩ quá khứ làm cảm hứng cho thảm treo tường Ba Tư tinh xảo là một ý tưởng thực sự đặc biệt:

Vẻ Đẹp Vượt Thời Gian và Sức Hấp Dẫn Lâu Dài: Những kiệt tác của quá khứ đã vượt qua thử thách của thời gian. Nguyên tắc thẩm mỹ, bố cục và bảng màu của chúng mang vẻ đẹp vốn có vượt qua xu hướng, đảm bảo tấm thảm của bạn vẫn là một tác phẩm thu hút qua nhiều thế hệ.

Nghệ Thuật Độc Đáo và Khơi Dậy Cuộc Trò Chuyện: Quên đi những đồ trang trí tường sản xuất hàng loạt. Một tấm thảm lấy cảm hứng từ bức tranh nổi tiếng mang đến sự độc đáo chưa từng có. Đây là một tác phẩm tuyên ngôn chắc chắn sẽ khơi dậy sự tò mò và cuộc trò chuyện sôi nổi với khách.

Mang Lịch Sử Nghệ Thuật Đến Cuộc Sống: Hãy tưởng tượng sở hữu một phiên bản hữu hình của tác phẩm yêu thích. Đây là cách để kết nối với lịch sử nghệ thuật ở cấp độ sâu hơn, giúp bạn trân trọng những tinh tế trong nét cọ và tầm nhìn nghệ thuật theo cách hoàn toàn mới.

Nâng Tầm Thiết Kế Nội Thất: Một tấm thảm Ba Tư tinh xảo, nổi tiếng về kỹ thuật tinh tế và vật liệu sang trọng, kết hợp với sự tinh tế của một bức tranh cổ điển, có thể nâng cao ngay lập tức bầu không khí của bất kỳ căn phòng nào, thêm nét thanh lịch và sự giàu văn hóa.

Bảo Tồn và Diễn Giải Lại Di Sản Nghệ Thuật: Cách tiếp cận này mang đến một phương thức độc đáo để tôn vinh và diễn giải lại di sản nghệ thuật. Bằng cách chuyển thể một bức tranh thành nghệ thuật dệt thảm, bạn tạo ra cuộc đối thoại mới giữa

các truyền thống nghệ thuật khác nhau.

Chi Tiết và Tay Nghề Xuất Sắc: Thảm Ba Tư nổi tiếng với chi tiết tinh xảo và kỹ năng của người dệt. Chuyển tải những tinh tế của một bức tranh vào các nút thắt phức tạp đòi hỏi kỹ năng nghệ thuật xuất sắc, tạo ra một tác phẩm thủ công thật sự đáng kinh ngạc.

Tăng Chiều Sâu và Kết Cấu Cho Tường: Khác với các bản in phẳng, tấm thảm dệt mang lại chiều kích cảm giác cho trang trí tường. Kết cấu len hoặc lụa tạo độ sâu và thu hút thị giác, mang đến trải nghiệm cảm giác phong phú hơn.

Kết Nối Cá Nhân Với Nghệ Thuật: Chọn một bức tranh cộng hưởng với bạn ở mức độ cá nhân cho phép bạn mang kết nối đó vào không gian sống một cách độc đáo và ý nghĩa. Đây là sự phản ánh sở thích cá nhân và sự trân trọng nghệ thuật của bạn.

Tác Phẩm Di Sản Với Giá Trị Tiềm Năng: Thảm Ba Tư tinh xảo thường được coi là di sản, tăng giá trị theo thời gian. Một tác phẩm độc đáo lấy cảm hứng từ một bức tranh quan trọng có thể mang giá trị văn hóa và tài chính lớn hơn trong tương lai.

Sự Kết Hợp Hai Hình Thức Nghệ Thuật Cổ Xưa: Kết hợp lịch sử phong phú của dệt thảm Ba Tư với di sản lâu dài của hội họa tạo ra sự cộng hưởng mạnh mẽ. Đây là lễ kỷ niệm của hai hình thức nghệ thuật cổ xưa và được kính trọng cùng nhau tạo ra điều gì đó thực sự phi thường.

HENRYK SIEMIRADZKI

JACQUES-LOUIS DAVID

Symbolism

Bạn đã bao giờ nhìn vào một biểu tượng và tự hỏi về chiều sâu ý nghĩa mà nó mang chưa? Biểu tượng không chỉ là những hình vẽ hay hình dạng ngẫu nhiên; chúng là những biểu tượng mạnh mẽ của các khái niệm, niềm tin và văn hóa đã vượt qua thời gian. Biểu tượng nói một ngôn ngữ phổ quát, vượt qua rào cản văn hóa và ngôn ngữ để truyền đạt những sự thật sâu sắc về trải nghiệm con người.

Bikas2023

Một Thiền Định Thị Giác: Tấm Thảm Treo Tường Này Dạy Chúng Ta Điều Gì về Cuộc Sống, Biểu Tượng và Sự Kết Nối.

Tấm thảm treo tường thủ công Ba Tư này là một bức tranh mê hoặc của những biểu tượng và hình dạng tinh xảo, mỗi chi tiết đều được dệt nên với sự chính xác và suy tư sâu sắc. Ở tiền cảnh, nhiều biểu tượng và hình học với kích thước khác nhau được rải khắp bề mặt. Một số biểu tượng rất dễ nhận ra — âm dương, hoa sen, cây sự sống. Những biểu tượng khác thì bí ẩn hơn, có thể là ký tự cổ hoặc những dấu hiệu huyền bí gợi mở tri thức ẩn giấu. Các yếu tố này, với kích thước và hướng đa dạng, chồng lên nhau tạo nên một sự tương tác sống động giữa hình thức và ý nghĩa. Các biểu tượng đan xen và chồng lớp, tạo thành một bố cục nhiều tầng thu hút người xem càng lúc càng đi sâu vào sự phức tạp của nó. Nền phía sau là một bức hoạ sống động mô phỏng các tầng trong tháp nhu cầu của Maslow, biểu trưng cho những nhu cầu và động lực căn bản thúc đẩy con người.

Thông điệp của tấm thảm là sự vượt thoát. Mỗi biểu tượng — dù quen thuộc hay bí ẩn — đều mang một ý nghĩa sâu sắc. Chúng đại diện cho những khía cạnh khác nhau của trải nghiệm con người — tình yêu, trí tuệ, sức mạnh, tâm linh và nhiều hơn nữa. Khi các biểu tượng tương tác và chồng lên nhau, chúng gợi ý về sự kết nối giữa các yếu tố này và vai trò của chúng trong hành trình hướng đến sự tự hoàn thiện.

Tấm thảm mời gọi chúng ta suy ngẫm về ý nghĩa sâu xa của những biểu tượng này và khả năng của chúng trong việc hướng dẫn chúng ta đến một cuộc sống trọn vẹn hơn. Đây là một bài thiền định bằng hình ảnh về thân phận con người, nhắc nhở rằng hành trình tìm kiếm ý nghĩa không phải là một cuộc hành trình đơn độc mà là hành trình chung của vô số người đã từng cố gắng hiểu những bí ẩn của sự tồn tại.

SỰ TIẾN HÓA CỦA THẢM

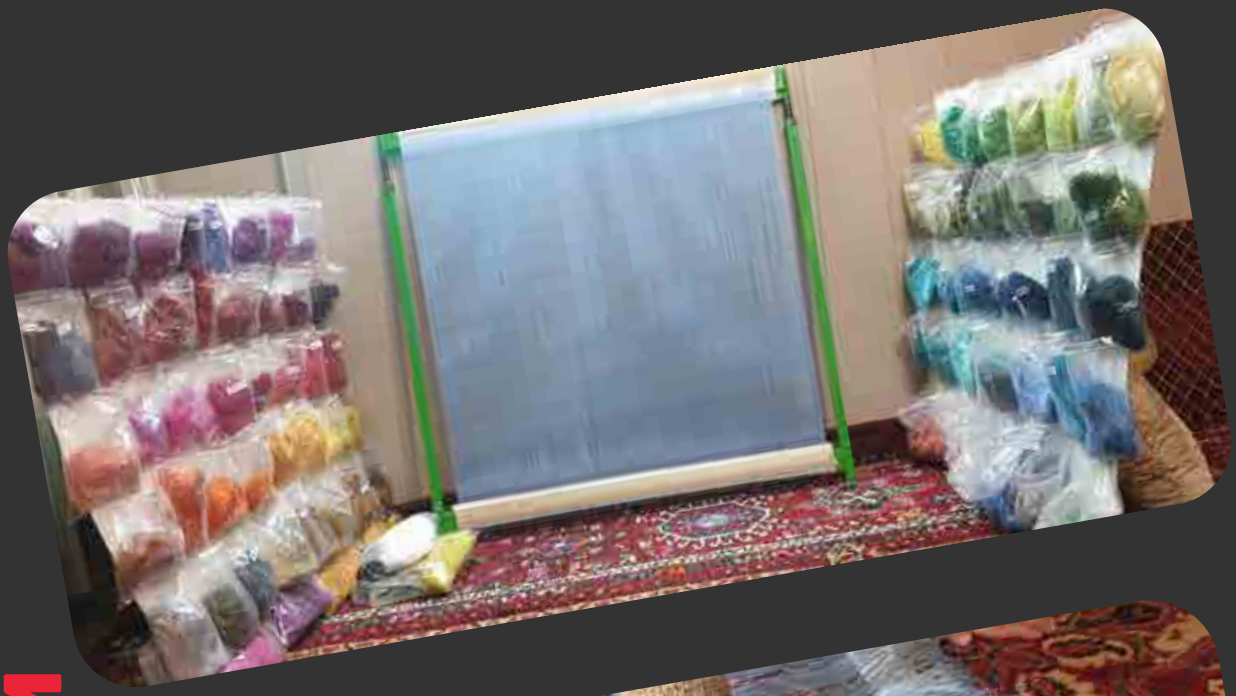

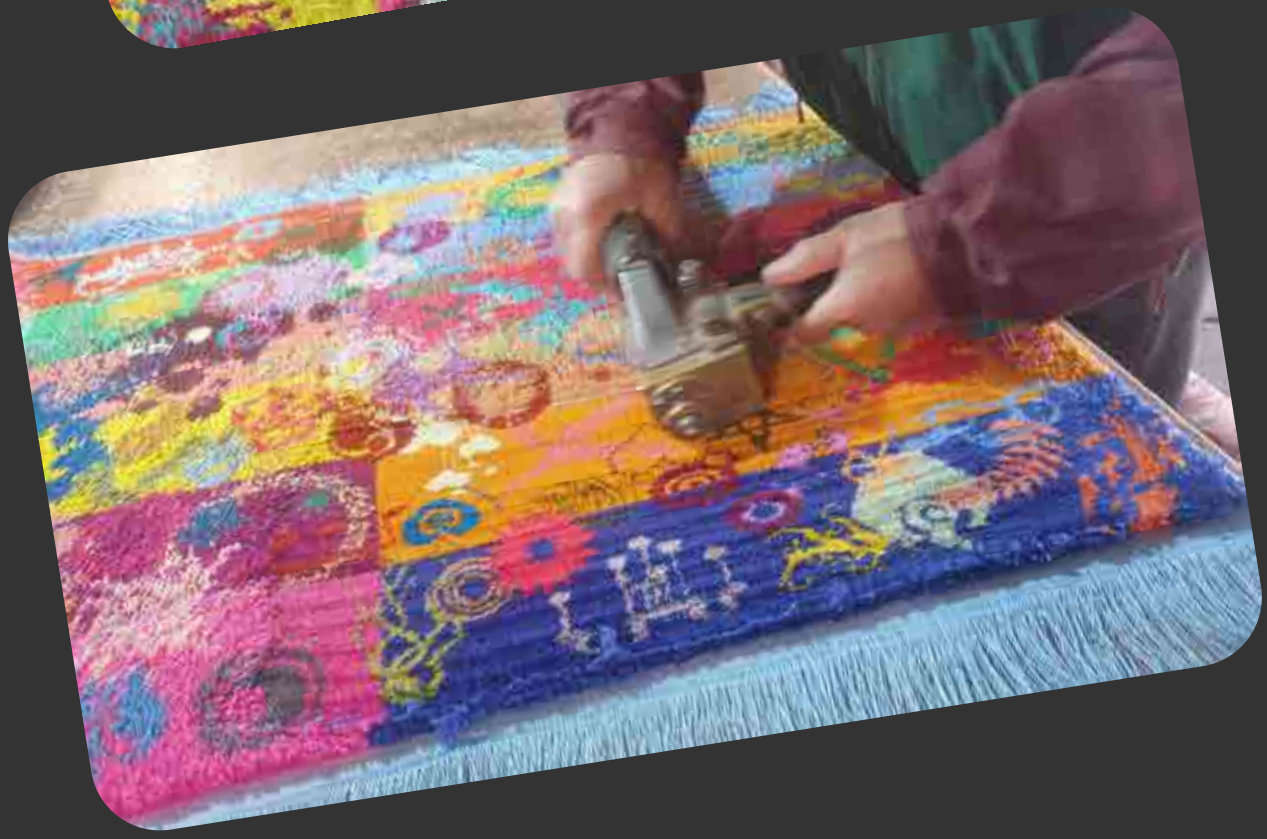

Bikas2013

Bikas2013

Nghệ thuật như một phương tiện khám phá triết học: Thiết kế ý tưởng, không chỉ là đồ vật.

Việc nghiên cứu triết học ảnh hưởng đến các thiết kế của tôi. Triết học làm giàu sâu sắc quá trình thiết kế kiệt tác nghệ thuật bằng cách cung cấp một khuôn khổ cho tư duy phản biện, tạo nghĩa và biểu đạt sáng tạo. Dưới đây là 15 cách triết học có thể tiếp sức cho thiết kế của tôi:

1.Hiểu về Thẩm mỹ.

Triết học cung cấp cái nhìn về thẩm mỹ, giúp tôi khám phá bản chất của cái đẹp và cách nó ảnh hưởng đến cảm xúc con người. Hiểu biết này cho phép tạo ra những tác phẩm cộng hưởng sâu sắc với khán giả.

2.Rõ ràng về Mục đích.

Triết học khuyến khích đặt câu hỏi "tại sao" đằng sau một thiết kế. Sự tự phản tư này thúc đẩy tính có chủ đích, đảm bảo mỗi yếu tố đều phục vụ một mục tiêu, dù là chức năng, cảm xúc hay biểu tượng.

3.Đối thoại với Đạo đức.

Đạo đức trong triết học cung cấp công cụ để đánh giá tác động của thiết kế đối với xã hội và cá nhân. Tôi có thể sáng tạo một cách có trách nhiệm, cân nhắc tính bền vững, tính bao gồm và nhạy cảm văn hóa.

4.Khai phá Ẩn dụ và Biểu tượng.

Triết học giúp tôi khám phá và sử dụng ẩn dụ cùng biểu tượng để truyền tải các ý tưởng trừu tượng, mang đến cho thiết kế nhiều lớp ý

nghĩa và khuyến khích sự tương tác sâu hơn.

5.Đón nhận Nhiều Góc nhìn.

Triết học rèn luyện tư duy xem xét các quan điểm khác nhau. Sự khoan dung này làm giàu quá trình thiết kế bằng cách kết hợp các ảnh hưởng đa dạng và tạo ra các tác phẩm hấp dẫn tính phổ quát.

6.Cân bằng Hình thức và Chức năng.

Triết học thường đối thoại với các nhị nguyên, như tâm trí và thân xác hay lý trí và cảm xúc. Tương tự, nó giúp tôi cân bằng thẩm mỹ (hình thức) và tính thực dụng (chức năng) trong tác phẩm.

7.Khai thác Chủ đề Hiện sinh.

Những chủ đề như bản sắc, mục đích và tính vô thường là trung tâm của triết học. Lồng ghép chúng vào thiết kế tạo kết nối với trải nghiệm con người, khiến nghệ thuật gần gũi và đầy tác động hơn.

8.Khuyến khích Đổi mới bằng cách Thắc mắc Những Chuẩn mực.

Triết học thách thức suy nghĩ thông thường, truyền cảm hứng để tôi phá vỡ rào cản và tưởng tượng lại

các khả năng. Điều này thúc đẩy đổi mới và sáng tạo.

9.Nâng cao Kỹ năng Tư duy Phê phán.

Triết học mài giũa kỹ năng phân tích, giúp tôi đánh giá tác phẩm và mài giũa ý tưởng với sự nghiêm túc và chiều sâu.

10.Tạo ra Thiết kế Vượt Thời gian.

Bằng cách tiếp cận các khái niệm triết học như tính phổ quát và vượt thời gian, tôi có thể tạo ra những tác phẩm vượt qua xu hướng và vẫn giữ giá trị qua các thế hệ.

11.Tư duy Liên ngành.

Triết học khuyến khích tư duy liên ngành, cho phép tôi lấy cảm hứng từ các lĩnh vực khác nhau như khoa học, nghệ thuật và văn học.

12.Bình luận Xã hội.

Suy nghĩ triết học có thể giúp nhà thiết kế sử dụng tác phẩm để nói về các vấn đề xã hội và chính trị, tạo ra nghệ thuật truyền cảm hứng cho sự thay đổi.

13.Phát triển Cốt truyện.

Các chủ đề và câu chuyện triết học có thể truyền cảm hứng và định hình câu chuyện đằng sau thiết kế của tôi, mang đến bối cảnh và chiều sâu thuyết phục.

14.Cấu trúc Logic.

Tính chặt chẽ logic của triết học có thể giúp tôi tạo ra các thiết kế mạch lạc, có cấu trúc tốt và truyền đạt hiệu quả thông điệp mong muốn.

15.Đối thoại Triết học.

Tham gia đối thoại triết học khuyến khích hợp tác và thảo luận, cho phép tôi tinh chỉnh và cải thiện thiết kế thông qua phản hồi mang tính xây dựng.

Tóm lại, triết học cung cấp một nguồn sâu sắc các ý tưởng, phương pháp và cảm hứng, biến thiết kế từ nghề thủ công thuần túy thành hành động sâu sắc của giao tiếp và phản chiếu.

ENIGMA OF REALITY

Khi chúng ta nỗ lực giải mã những bí ẩn của thực tại, chúng ta gặp phải những trở ngại ở mọi bước đi. Dù là những giới hạn trong nhận thức của chúng ta, những thành kiến định hình hiểu biết của chúng ta, hay sự bao la của điều chưa biết, việc tìm ra sự thật về thực tại không hề đơn giản. Trong hành trình tìm kiếm sự hiểu biết, chúng ta vật lộn với các nghịch lý triết học và khoa học, tìm kiếm những câu trả lời dường như luôn nhảy ra ngoài tầm với. Nhưng có lẽ chính trong quá trình theo đuổi, trong những câu hỏi chúng ta đặt ra và những trở ngại chúng ta vượt qua, chúng ta mới tiến gần hơn đến trái tim của thực tại.

Bibi 2023

Nhìn Vượt Ra Bề Mặt: Nghệ Thuật Tinh Tế Để Tìm 'Thực Tại' Trong Một Tấm Thảm.

Hãy tưởng tượng một tấm thảm treo tường Ba Tư, một bức tranh thêu sống động với các hình học phức tạp. Nền tấm thảm như một kaleidoscope màu sắc, mỗi hình dạng được kết nối liền mạch để tạo ra một họa tiết phức tạp nhưng hài hòa. Nhìn lần đầu, đó là một tác phẩm nghệ thuật mê hoặc, một bữa tiệc thị giác cho mắt.

Tuy nhiên, ẩn sâu trong thiết kế tinh xảo này là một thông điệp sâu sắc hơn. Khi quan sát kỹ, một từ xuất hiện, được dệt tinh tế trong vải thảm: "THỰC TẠI." Nó không hiện ra ngay lập tức, cần sự quan sát tỉ mỉ và một chút kiên nhẫn để khám phá.

Từ ẩn này tượng trưng cho hành trình của cuộc sống, những trở ngại chúng ta gặp phải trên đường đi, và tầm quan trọng của sự kiên định không lay chuyển trong việc tìm kiếm chân lý. Thông điệp của tấm thảm rõ ràng: để tìm thấy thực tại, chúng ta phải vượt qua thử thách, kiên trì trước nghịch cảnh, và duy trì sự tập trung vào mục tiêu cuối cùng.

Tấm thảm này là lời nhắc nhở liên tục rằng con đường để hiểu bản chất thực sự của tồn tại không phải lúc nào cũng thẳng tắp. Nó đòi hỏi sự kiên nhẫn, khả năng phục hồi và sẵn sàng đào sâu vượt ra ngoài bề mặt. Giống như từ ẩn trong tấm thảm, sự thật có thể khó nắm bắt, nhưng với sự kiên trì, nó có thể được tiết lộ.

Bikas

SỰ TIẾN HÓA CỦA THẢM

Nghệ thuật Ngoại giao: Tại sao Thảm Tinh Xảo Ba Tư là Món Quà Lý Tưởng giữa Các Quốc Gia.

Trong truyền thống ngoại giao, việc trao đổi quà tặng mang ý nghĩa tượng trưng rất lớn, phản ánh tinh thần tôn trọng lẫn nhau và mong muốn hợp tác bền vững. Một tấm thảm tinh xảo Ba Tư, nổi tiếng về tay nghề điêu luyện và chiều sâu văn hóa, là hiện thân lý tưởng cho những giá trị đó. Khi được trao giữa hai quốc gia, nó vượt lên trên giá trị vật chất; đó là kết tinh của nhiều thế kỷ tinh hoa nghệ thuật, di sản văn hóa và ngôn ngữ chung về cái đẹp. Là một món quà ngoại giao, nó không chỉ là cử chỉ thiện chí mà còn là bằng chứng lâu dài cho sức mạnh và sự liên tục của quan hệ song phương.
Dưới đây là danh sách 10 lý do thuyết phục vì sao thảm tinh xảo Ba Tư là món quà ngoại giao văn hóa lý tưởng giữa hai nước:

Biểu tượng của Di sản và Nền văn minh Chung.

Thảm Ba Tư mang trong mình hàng nghìn năm nghệ thuật, nối truyền thống cổ xưa với sự trân trọng hiện đại — tạo cầu nối hoàn hảo giữa các nền văn hóa khác nhau.

Thể hiện những Giá trị Vĩnh cửu.

Kiên nhẫn, tay nghề và vẻ đẹp — những giá trị cốt lõi trong nghề dệt thảm Ba Tư — phản chiếu những giá trị cần thiết cho quan hệ ngoại giao bền lâu: tôn trọng, kiên trì và hợp tác.

Vẻ đẹp được Công nhận Toàn cầu.

Thảm tinh xảo Ba Tư được ngưỡng mộ khắp thế giới, vượt qua rào cản ngôn ngữ và chính trị — đảm bảo món quà

sẽ được trân trọng thực sự ở bất kỳ quốc gia nào.

Phi-chính trị, Thuần túy Văn hóa.

Một tấm thảm không mang thông điệp chính trị trực tiếp, tránh gây tranh cãi. Nó thúc đẩy "quyền lực mềm" bằng cách nhấn mạnh tính nhân văn, văn hóa và sự trân trọng chung đối với cái đẹp.

Độc đáo và Thủ công.

Mỗi tấm thảm là duy nhất. Tặng một vật thủ công cho thấy sự tôn trọng sâu sắc, chủ ý và trao gửi điều gì đó không thể thay thế — có ý nghĩa hơn nhiều so với quà sản xuất hàng loạt.

Bền lâu và Đáng trân trọng.

Khác với nhiều món quà ngoại giao dễ phai (hoa, thực phẩm tiêu thụ, đồ công nghệ), một tấm thảm Ba Tư tinh xảo tồn tại qua nhiều thế hệ, biểu tượng cho tình hữu nghị lâu dài.

Không gian cho Biểu tượng Tùy chỉnh.

Họa tiết thảm có thể tích hợp các biểu tượng có ý nghĩa từ cả hai nước, tôn vinh sự liên kết và khát vọng chung.

Khuyến khích Trao đổi Văn hóa Hòa bình.

Thảm là một vật phẩm hòa bình — một tấm dệt của nghệ thuật và truyền thống — biểu trưng cho đối thoại, không phải sự thống trị. Nó khơi dậy tò mò văn hóa và sự tôn trọng lẫn nhau.

Thể hiện Sự Thanh lịch Văn hóa Cao.

Bằng việc tặng một tấm thảm tinh xảo Ba Tư, một quốc gia tự khắc họa mình là tinh tế, tôn trọng truyền thống và giàu nguồn lực văn hóa — củng cố hình ảnh quốc tế của mình.

Tạo Kết nối Cảm xúc.

Nghệ thuật chạm tới trái tim. Vẻ đẹp, sự ấm áp và câu chuyện của tấm thảm tạo nên một mối liên hệ cảm xúc, xoa dịu bầu không khí ngoại giao và thúc đẩy thiện chí.

Mỹ - Pháp Thiết kế Tượng đài Biểu tượng.

Thảm Daniel Bikas 176

DỆT LINH HỒN ẤN ĐỘ TRÊN LỤA BA TƯ.

Nghệ thuật là phương tiện qua đó các nền văn minh giao tiếp xuyên thời gian, và khi hai truyền thống cổ xưa hòa quyện, một câu chuyện văn hóa mới được sinh ra. Dự án này khám phá sự kết hợp của các phong cách hội họa Ấn Độ—mỗi phong cách đều bắt nguồn từ tâm linh sâu sắc, thần thoại và bản sắc vùng miền—với tay nghề tinh xảo không gì sánh bằng của thảm treo tường lụa Ba Tư. Bằng cách chuyển ngữ ngôn ngữ hình ảnh của các hình thức nghệ thuật Ấn Độ như Madhubani, Pattachitra, Miniature, Warli, và Kalamkari sang phương tiện dệt lụa Ba Tư, chúng tôi nhằm mục đích bảo tồn, tái tưởng tượng, và nâng tầm những câu chuyện ấy thành kiệt tác dệt may trường tồn.

Sự tổng hợp đa văn hóa này không chỉ tôn vinh di sản nghệ thuật của Ấn Độ mà còn thổi luồng sinh khí mới vào truyền thống thảm Ba Tư, biến nó từ đồ trang trí thuần túy thành một bức tranh đối thoại nghệ thuật toàn cầu. Mỗi tấm thảm trở thành một tấm tapestry của thời gian, biểu tượng và linh hồn—được dệt thủ công với sự tinh tế của kỹ thuật Ba Tư và sự phong phú hình ảnh của thẩm mỹ Ấn Độ. Đây không chỉ là thiết kế; đó là ngoại giao qua nghệ thuật, một sức mạnh mềm kết nối hai nền văn hóa bằng sợi chỉ, màu sắc và trí tưởng tượng vượt thời gian.

NGHỆ THUẬT BENIN

Nghệ thuật Benin đề cập đến truyền thống nghệ thuật tinh xảo và nổi tiếng của Vương quốc Benin, nằm ở miền Nam Nigeria ngày nay. Từ thế kỷ 13 và phát triển rực rỡ nhất vào thế kỷ 15–17, nghệ thuật Benin nổi bật với kỹ thuật bậc thầy và hệ thống biểu tượng phong phú, chủ yếu được sáng tạo để tôn vinh Oba (nhà vua) và lịch sử của vương quốc.

ĐẶC ĐIỂM CHÍNH:

Chất liệu và kỹ thuật: Nghệ sĩ Benin nổi tiếng với các tấm phù điêu và tượng bằng đồng được tạo bằng kỹ thuật đúc khuôn sáp mất (lost-wax casting). Ngoài ra còn có chạm khắc ngà voi, tượng gỗ và gốm nung. Các tác phẩm bằng đồng cho thấy độ tinh vi và chi tiết tuyệt vời.

Chủ đề hoàng gia và tôn giáo: Nghệ thuật tập trung vào đời sống cung đình, mô tả các vị vua Oba, chiến binh, quý tộc, động vật và những sự kiện lịch sử quan trọng. Nhiều tác phẩm ca ngợi quyền lực và tính linh thiêng của nhà vua.

Biểu tượng đặc trưng: Hình tượng báo đốm (biểu tượng của sức mạnh và vương quyền), người Bồ Đào Nha (phản ánh sự tiếp xúc sớm với châu Âu), chuỗi san hô và trang phục hoàng gia đều mang ý nghĩa biểu tượng sâu sắc.

Phù điêu đồng: Bộ Benin Bronzes nổi tiếng gồm các tấm phù điêu hình chữ nhật từng trang trí tường cung điện, kể về những câu chuyện chinh phục, ngoại giao và thần thoại.

Chủ nghĩa tự nhiên cách điệu: Các nhân vật vừa mang tính hiện thực, vừa mang phong cách nghệ thuật, với chi tiết tinh xảo trên khuôn mặt, trang phục và đồ trang sức, nhằm nhấn mạnh địa vị và bản sắc.

Ý NGHĨA VĂN HÓA:

Nghệ thuật Benin thể hiện lịch sử, tâm linh và quyền lực chính trị của Vương quốc Benin. Nó đóng vai trò quan trọng trong các nghi lễ hoàng gia và củng cố tính chính danh của Oba. Dù nhiều hiện vật bị cướp trong cuộc viễn chinh của Anh năm 1897, nghệ thuật Benin vẫn là biểu tượng rực rỡ của tài năng nghệ thuật châu Phi và là nguồn cảm hứng lớn cho nghệ sĩ trên toàn thế giới.

NGHỆ THUẬT AZTEC

Nghệ thuật Aztec đề cập đến văn hóa thị giác và vật chất của nền văn minh Aztec, hưng thịnh tại miền Trung Mexico từ thế kỷ 14 đến đầu thế kỷ 16. Mang tính biểu tượng sâu sắc và tràn đầy năng lượng tâm linh, nghệ thuật Aztec phục vụ các mục đích tôn giáo, chính trị và xã hội, kết hợp thần thoại, thiên nhiên và vũ trụ học thành một ngôn ngữ thị giác mạnh mẽ.

ĐẶC ĐIỂM CHÍNH:

Hình tượng biểu tượng: Nghệ thuật Aztec giàu biểu tượng thần thoại và vũ trụ học. Các vị thần, thiên thể và yếu tố tự nhiên (như rắn, đại bàng, báo đốm) thường xuất hiện trong những bố cục nhiều lớp và phức tạp.

Hình dáng cách điệu: Nhân vật thường được thể hiện theo phong cách hình học và trừu tượng, với các chi tiết phóng đại, mũ đội tinh xảo và trang phục cầu kỳ đại diện cho thần linh, chiến binh hoặc tầng lớp quý tộc.

Chất liệu và phương tiện: Nghệ thuật Aztec bao gồm tượng đá, bản thảo minh họa (codices),

gốm sứ, nghệ thuật lông vũ, khảm vàng và ngọc lam, cũng như tranh tường—tất cả đều thể hiện tay nghề tinh xảo.

Màu sắc và họa tiết: Màu sắc tươi sáng, tương phản mạnh được sử dụng theo ý nghĩa biểu tượng, đặc biệt trong tranh tường, codices và tượng điêu khắc. Họa tiết lặp lại và đối xứng, thường thể hiện các cặp đối lập (sống/chết, trời/đất).

Chức năng nghi lễ: Hầu hết nghệ thuật Aztec mang vai trò tôn giáo hoặc nghi lễ—từ mặt nạ, tượng thờ đến dao nghi lễ và trang phục cúng tế.

Ý NGHĨA VĂN HÓA:

Nghệ thuật Aztec là sự biểu đạt trực quan của trật tự vũ trụ, quyền lực chính trị và niềm tin tôn giáo. Nó tôn vinh các vị thần, củng cố quyền uy của người cai trị và định hình đời sống hằng ngày dựa trên các lịch thiêng và nghi lễ. Dù bị ảnh hưởng bởi cuộc chinh phục của người Tây Ban Nha, di sản của nó vẫn còn sống động trong văn hóa Mexico và tiếp tục truyền cảm hứng cho nghệ sĩ, nhà thiết kế hiện đại bởi hình thức táo bạo, chiều sâu tinh thần và giá trị văn hóa mạnh mẽ.

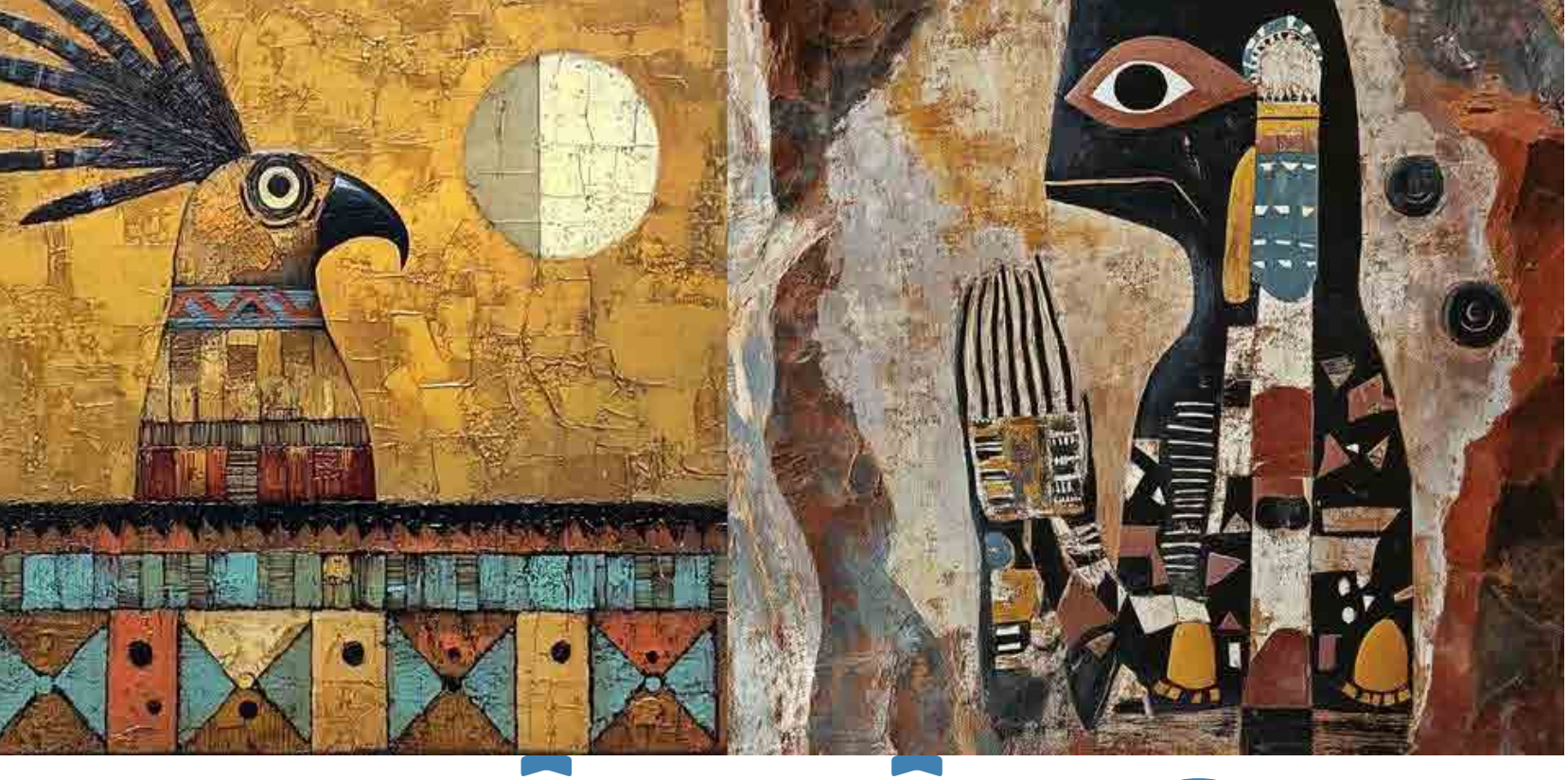

NGHỆ THUẬT HOPI

Nghệ thuật Hopi là nghệ thuật truyền thống của người Hopi, một bộ tộc người Mỹ bản địa từ đông bắc Arizona. Ăn sâu trong niềm tin tâm linh và thực hành văn hóa, nghệ thuật Hopi thể hiện mối liên hệ của bộ tộc với thiên nhiên, nghi lễ và những câu chuyện tổ tiên.

ĐẶC ĐIỂM CHÍNH:

Biểu tượng tượng trưng: Nghệ thuật Hopi thường bao gồm katsina (thần linh), ngô, động vật và các yếu tố tự nhiên, tượng trưng cho sự sinh sôi, vòng đời và sự hài hòa với môi trường.

Đồ gốm: Đồ gốm Hopi được đánh giá cao về tay nghề tinh xảo, với các họa tiết hình học, hình dáng cách điệu và thiết kế mang tính biểu tượng, được vẽ bằng màu tự nhiên như đen, đỏ và trắng.

Búp bê Katsina: Những hình

khắc bằng gỗ tượng trưng cho linh hồn katsina, dùng để dạy trẻ em về tín ngưỡng tôn giáo và giá trị văn hóa.

Dệt may và vải vóc: Vải Hopi thường tích hợp các họa tiết tượng trưng và màu nhuộm tự nhiên.

Tranh cát (Sandpainting): Một hình thức nghệ thuật thiêng liêng, dùng trong các nghi lễ chữa bệnh, tạo ra các họa tiết tạm thời phức tạp từ cát màu.

Ý NGHĨA VĂN HÓA:

Nghệ thuật Hopi không thể tách rời khỏi đời sống tâm linh và nghi lễ của họ. Nó là phương tiện truyền tải kiến thức văn hóa, câu chuyện tôn giáo và lòng tôn trọng thiên nhiên. Truyền qua các thế hệ, nghệ thuật Hopi vẫn phát triển, cân bằng giữa truyền thống và sáng tạo đương đại.

NGHỆ THUẬT HAIDA

Nghệ thuật Haida là nghệ thuật thị giác truyền thống của người Haida, một nhóm bản địa từ Bờ Tây Bắc Thái Bình Dương của Bắc Mỹ, chủ yếu ở British Columbia và Alaska. Hình thức nghệ thuật này gắn bó sâu sắc với văn hóa, tâm linh và bản sắc xã hội của người Haida, với lịch sử trải dài hàng ngàn năm.

ĐẶC ĐIỂM CHÍNH:

Thiết kế Formline: Nghệ thuật Haida nổi tiếng với phong cách formline, một ngôn ngữ đồ họa độc đáo, đặc trưng bởi các đường liên tục, trôi chảy, tạo ra các hình dạng và hoa văn nổi bật, bao gồm hình bầu dục, hình chữ U và hình chữ S.

Hình tượng động vật và huyền thoại: Những chủ đề phổ biến bao gồm quạ, đại bàng, sói, gấu, cá voi sát thủ và các sinh vật siêu nhiên, thường là phù hiệu của các dòng họ và biểu tượng tâm linh.

Đối xứng và cân bằng: Các bố cục rất đối xứng, với các yếu

tố cân bằng trôi chảy hài hòa trong thiết kế.

Nhiều chất liệu: Các nghệ sĩ Haida sáng tác trên gỗ điêu khắc (cột totem, mặt nạ, hộp gỗ uốn cong), khắc argillite (một loại đá phiến đen), dệt may, và vẽ trên nhiều bề mặt khác nhau.

Sử dụng màu sắc táo bạo: Truyền thống, nghệ thuật Haida sử dụng màu đen và đỏ làm màu chủ đạo, thường được điểm xuyết bằng màu xanh dương hoặc xanh lá.

Ý NGHĨA VĂN HÓA:

Nghệ thuật Haida không chỉ là trang trí mà còn là phần thiết yếu của việc kể chuyện, cấu trúc xã hội và đời sống nghi lễ. Nó truyền tải lịch sử dòng họ, truyền thuyết tổ tiên và niềm tin tâm linh, hoạt động như một hồ sơ sống động về bản sắc và giá trị của người Haida. Ngày nay, nghệ thuật Haida tiếp tục phát triển cả trong bối cảnh truyền thống và nghệ thuật đương đại, ảnh hưởng đến các phong trào nghệ thuật bản địa và toàn cầu.

NGHỆ THUẬT MAORI

Nghệ thuật Maori là nghệ thuật truyền thống của người Maori, cư dân bản địa Polynesia tại New Zealand. Nghệ thuật này gắn chặt với văn hóa, tâm linh và bản sắc của người Maori, đồng thời là phương tiện để truyền đạt dòng dõi, địa vị xã hội và câu chuyện bộ lạc.

ĐẶC ĐIỂM CHÍNH:

Whakairo (Điêu khắc): Một trong những hình thức nổi bật nhất, bao gồm điêu khắc trên gỗ, xương và đá. Whakairo có các xoắn ốc phức tạp, đường cong và hoa văn hình học tượng trưng cho gia phả và thần thoại, thường xuất hiện trên nhà họp (wharenui), vũ khí và công cụ.

Tā Moko (Xăm hình): Hình xăm trên mặt và cơ thể với chi tiết tinh xảo, độc đáo cho từng cá nhân, thể hiện lịch sử cá nhân và tổ tiên.

Kōwhaiwhai (Hoa văn sơn): Hoa văn trang trí dạng cuộn được sơn trên các dầm nhà họp, thường đối xứng và tượng trưng cho các yếu tố tự nhiên như lá dương xỉ.

Dệt (Weaving): Dệt truyền thống bằng cây lanh (harakeke) để tạo áo choàng, giỏ và chiếu, thường có hoa văn phức tạp và màu tự nhiên.

Biểu tượng: Các biểu tượng phổ biến bao gồm koru (xoắn ốc tượng trưng cho sự sống mới và sự phát triển), manaia (hình tượng thần thoại bảo vệ), và hekau (ngôi sao sáu cánh).

Ý NGHĨA VĂN HÓA:

Nghệ thuật Maori không chỉ là trang trí; nó là một ngôn ngữ sống của sự biểu đạt văn hóa, truyền tải lịch sử bộ lạc, niềm tin tâm linh và cấu trúc xã hội. Được truyền qua nhiều thế hệ, nó kết nối người Maori với tổ tiên, đất đai và bản sắc của họ. Ngày nay, nghệ thuật Maori tiếp tục phát triển cả dưới hình thức truyền thống lẫn hiện đại, đóng vai trò quan trọng trong việc phục hồi văn hóa.

NGHỆ THUẬT INCA

Nghệ thuật Inca đề cập đến văn hóa trực quan và vật chất của Đế chế Inca, phát triển rực rỡ ở vùng Andes, Nam Mỹ từ đầu thế kỷ 15 cho đến khi người Tây Ban Nha chinh phục vào thế kỷ 16. Nghệ thuật Inca đặc trưng bởi tính chức năng, độ chính xác hình học và chiều sâu biểu tượng, phản ánh trình độ thủ công tinh vi và thế giới quan của đế chế.

Đặc điểm chính:

Hoa văn hình học: Nghệ thuật Inca thường sử dụng các hình học táo bạo, đối xứng như hình ziczac, họa tiết bậc thang và bàn cờ, thường sắp xếp theo trình tự hài hòa, lặp đi lặp lại.

Dệt may: Người Inca tạo ra các loại vải dệt tinh xảo từ lông alpaca và vicuña, có họa tiết phức tạp và màu sắc rực rỡ. Vải vừa phục vụ mục đích thực dụng vừa nghi lễ, biểu thị địa vị và bản sắc.

Kim loại: Kỹ năng chế tác vàng, bạc và đồng thể hiện rõ trong trang sức, đồ nghi lễ và biểu tượng tôn giáo. Kim loại

thường được đập hoặc đúc thành hình dáng động vật hoặc hình học.

Gốm sứ: Gốm Inca chủ yếu phục vụ mục đích sử dụng nhưng cũng thể hiện thiết kế cẩn thận và họa tiết biểu tượng, như hình động vật, thực vật và biểu tượng vũ trụ.

Đá xây dựng: Nghệ thuật và kiến trúc Inca nổi tiếng với kỹ thuật xây dựng bằng đá chính xác, sử dụng đá ghép khít mà không cần vữa, thường được chạm khắc những họa tiết biểu tượng tinh tế.

Ý NGHĨA VĂN HÓA:

Nghệ thuật Inca gắn chặt với tín ngưỡng, tầng lớp xã hội và chu kỳ nông nghiệp. Mỗi hình thức nghệ thuật đều phục vụ mục đích thực dụng hoặc nghi lễ, củng cố quan điểm và quyền lực của đế chế. Mặc dù nhiều tác phẩm nghệ thuật mang tính ứng dụng, chúng vẫn thấm đẫm biểu tượng tinh thần, thể hiện sự hài hòa giữa con người, thiên nhiên và vũ trụ. Ngày nay, nghệ thuật Inca vẫn là biểu tượng mạnh mẽ của di sản và trí tuệ vùng Andes.

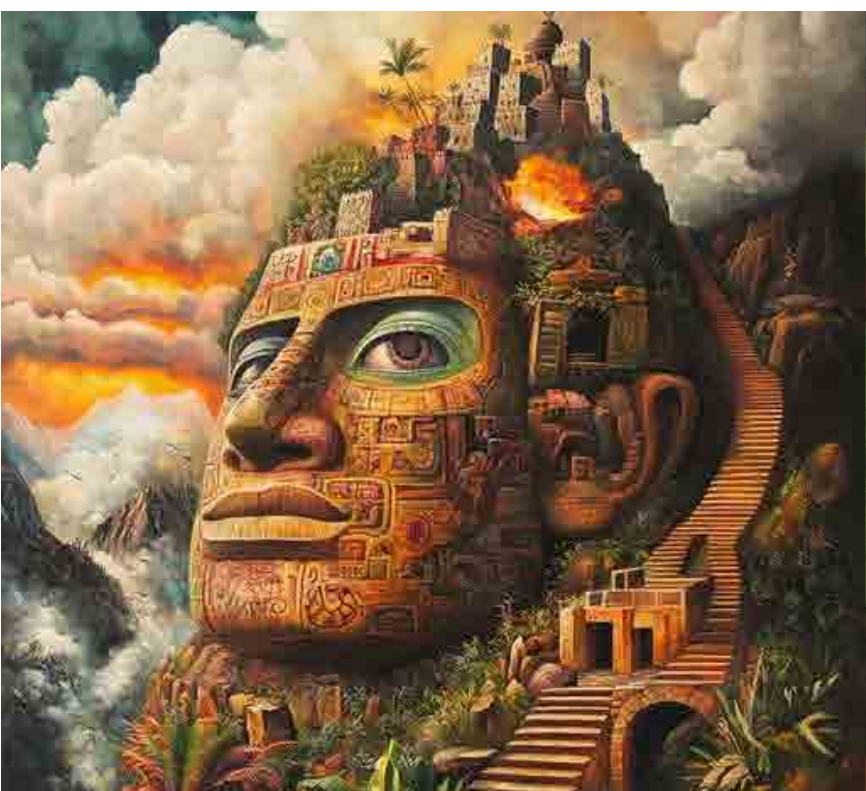

NGHỆ THUẬT MAYA

Nghệ thuật Maya là truyền thống nghệ thuật phong phú và phức tạp của nền văn minh Maya cổ đại, phát triển rực rỡ ở Trung Mỹ (Mexico hiện đại, Guatemala, Belize, Honduras và El Salvador) từ khoảng 2000 TCN đến thế kỷ 16 SCN. Nó phản ánh kiến thức tiên tiến của người Maya về thiên văn học, tôn giáo và xã hội.

ĐẶC ĐIỂM CHÍNH:

Chữ tượng hình: Nghệ thuật Maya thường tích hợp chữ tượng hình — một hệ thống ký hiệu phức tạp ghi lại lịch sử, thần thoại và dòng dõi hoàng gia — vào các tác phẩm của họ.

Điêu khắc và phù điêu: Các nghệ sĩ Maya tạo ra các tác phẩm điêu khắc đá chi tiết, các tấm stelae và lintel mô tả các vị vua, các vị thần và cảnh thần thoại với biểu tượng tinh xảo và chân dung sống động.

Gốm sứ: Đồ gốm trang trí có những cảnh kể chuyện sống

động với các vị thần, nghi lễ, động vật và đời sống hàng ngày, thường sử dụng các đường nét tinh tế và màu sắc rực rỡ.

Tranh tường (Murals): Các bức tranh tường màu sắc rực rỡ trang trí đền thờ và cung điện, minh họa các nghi lễ tôn giáo, vũ trụ học và các sự kiện lịch sử.

Biểu tượng: Các chủ đề phổ biến bao gồm báo, rắn, ngô, mặt trời, mặt trăng và các vị thần thế giới ngầm, tất cả đều gắn bó sâu sắc với vũ trụ học và tôn giáo Maya.

Hình học và đối xứng: Các tác phẩm nghệ thuật thường thể hiện các mẫu hình học chính xác và bố cục cân bằng.

Ý NGHĨA VĂN HÓA:

Nghệ thuật Maya là một phần cơ bản của thờ cúng tôn giáo, tuyên truyền chính trị và hệ thống phân cấp xã hội. Nó được dùng để truyền tải những câu chuyện về các vị thần, tổ tiên và các vị vua, liên kết người Maya với quá khứ thiêng liêng và vũ trụ học của họ. Ngày nay, nghệ thuật Maya vẫn tiếp tục truyền cảm hứng cho các học giả và nghệ sĩ, bảo tồn di sản của một trong những nền văn hóa cổ đại tinh vi nhất ở châu Mỹ.

NGHỆ THUẬT MOCHE

Nghệ thuật Moche xuất phát từ nền văn minh Moche, phát triển trên bờ biển phía bắc Peru vào khoảng năm 100 đến 700 CN. Nó nổi tiếng với các biểu hiện nghệ thuật chi tiết và hiện thực cao, đặc biệt trong gốm sứ, kim loại và tranh tường, phản ánh đời sống xã hội, tôn giáo và chính trị phức tạp.

Đặc điểm chính:

Chân dung hiện thực: Các nghệ sĩ Moche xuất sắc trong việc tạo ra khuôn mặt và hình dáng con người một cách tự nhiên, thường miêu tả các cá nhân với đặc điểm khuôn mặt, biểu cảm và kiểu tóc độc đáo.

Gốm sứ: Đồ gốm Moche nổi tiếng với các bình miệng yên và bình chân dung được chế tác tinh xảo, thể hiện các vị thần, chiến binh, động vật và cảnh sinh hoạt hàng ngày với chi tiết tinh tế.

Cảnh kể chuyện: Nhiều tác

phẩm kể câu chuyện — miêu tả thần thoại, nghi lễ, trận chiến và nghi thức — cung cấp hiểu biết quý giá về văn hóa và niềm tin của Moche.

Kim loại: Thành thạo vàng, bạc và đồng, các nghệ nhân kim loại Moche tạo ra trang sức tinh xảo, mặt nạ và đồ vật nghi lễ.

Biểu tượng và hình ảnh: Các họa tiết phổ biến bao gồm sinh vật biển, mèo, rắn và các sinh vật siêu nhiên, tượng trưng cho quyền lực, sinh sản và thế giới tự nhiên.

Tranh tường và kiến trúc: Tranh tường nhiều màu sắc và các công trình adobe tinh xảo thể hiện cảnh thần thoại và đời sống tầng lớp thượng lưu.

Ý NGHĨA VĂN HÓA:

Nghệ thuật Moche là một ghi chép trực quan sống động về thế giới quan của nền văn minh này, nhấn mạnh mối liên hệ giữa con người, thiên nhiên và thần thánh. Nó phục vụ các chức năng tôn giáo, tưởng nhớ giới tinh hoa và truyền tải các câu chuyện văn hóa. Ngày nay, nghệ thuật Moche được tôn vinh nhờ kỹ thuật điêu luyện và sức mạnh biểu cảm, mang đến một cửa sổ nhìn vào lịch sử phong phú của Nam Mỹ trước thời kỳ Colombo.

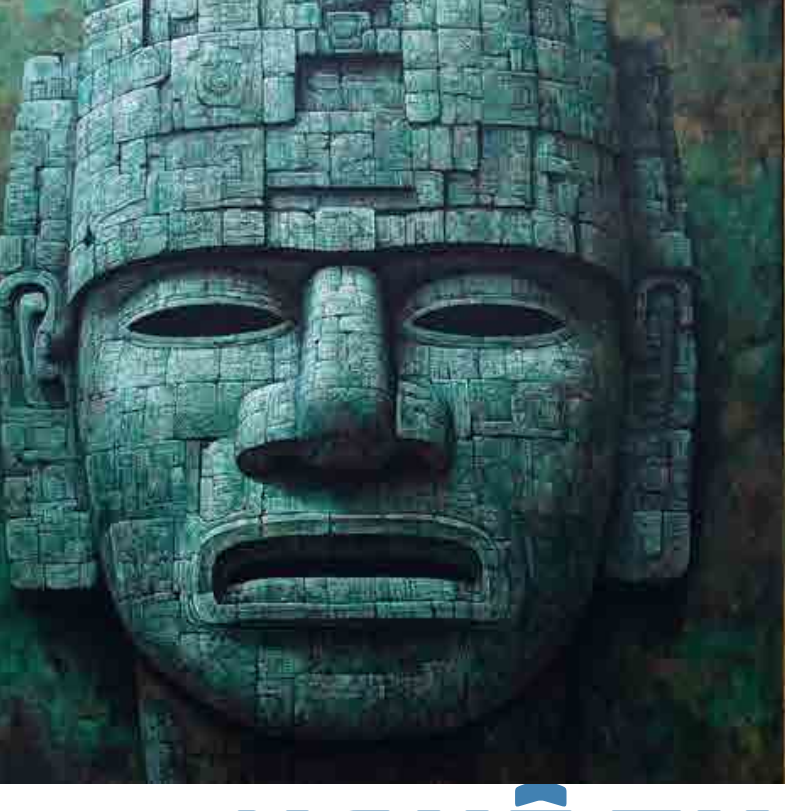

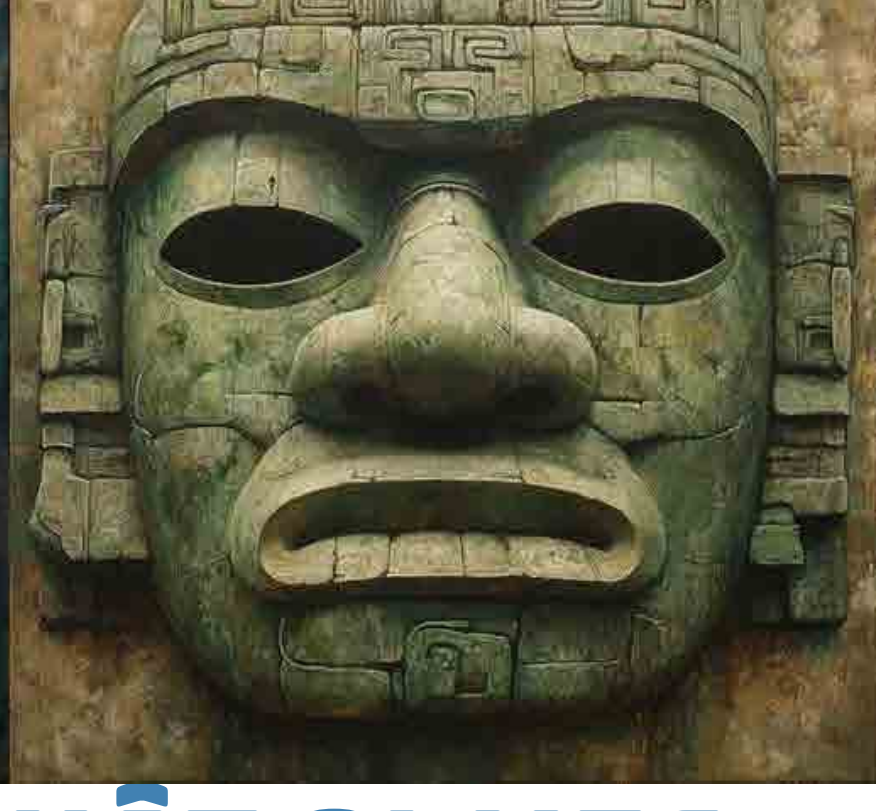

NGHỆ THUẬT OLMEC

Nghệ thuật Olmec là truyền thống nghệ thuật đặc trưng của nền văn hóa Olmec, thường được coi là "nền văn hóa mẹ" của Mesoamerica, phát triển dọc theo bờ Vịnh Mexico từ khoảng 1400 đến 400 trước Công Nguyên (TCN). Nghệ thuật Olmec đã đặt nền móng cho nhiều nền văn hóa Mesoamerican về sau và nổi tiếng với phong cách mang tính biểu tượng và huyền bí.

ĐẶC ĐIỂM CHÍNH:

Đầu tượng khổng lồ: Những tác phẩm Olmec nổi tiếng nhất là các đầu bằng đá lớn, chạm khắc từ bazan, mô tả các thủ lĩnh với trang bị đầu giống mũ bảo hộ và các nét mặt cá nhân hóa.

Hình tượng người và động vật được cách điệu: Nghệ thuật Olmec kết hợp các yếu tố tự nhiên và trừu tượng; thường miêu tả con người, báo đốm (jaguar), rắn và các sinh vật siêu nhiên với sự pha trộn giữa tính hiện thực và biểu tượng.

Họa tiết báo đốm: Báo đốm là một motif lặp lại, tượng trưng cho quyền lực và biến đổi tâm

linh; nhiều tác phẩm điêu khắc và khắc họa có nét giống báo hoặc là dạng lai giữa người và báo.

Sử dụng ngọc bích và các vật liệu khác: Người Olmec chế tác với ngọc bích, serpentine và đá obsidian, tạo ra mặt nạ tinh xảo, tượng nhỏ và đồ nghi lễ.

Hình dạng cong và đối xứng: Nghệ thuật của họ có các đường nét mượt mà, uốn lượn và bố cục đối xứng, truyền tải cảm giác cân bằng và hài hòa.

Biểu tượng học: Nhiều tác phẩm mô tả chủ đề shamanic và thần thoại, bao gồm các nhân vật biến hình và các biểu tượng vũ trụ.

Ý NGHĨA VĂN HÓA:

Nghệ thuật Olmec gắn chặt với nghi lễ tôn giáo, quyền lực cai trị và vũ trụ quan, phản ánh thế giới quan tâm linh và chính trị của nền văn hóa đó. Nó đã ảnh hưởng đến các nền văn minh Mesoamerica sau này như Maya và Aztec. Nghệ thuật Olmec vẫn là một chứng tích mạnh mẽ của một trong những xã hội phức tạp sớm nhất tại châu Mỹ, gợi lên sự ngưỡng mộ vì tính bí ẩn và tinh hoa nghệ thuật của nó.

NGHỆ THUẬT TLINGIT

Nghệ thuật Tlingit là nghệ thuật truyền thống của người Tlingit, bản địa vùng Bờ Tây Bắc Thái Bình Dương của Bắc Mỹ, chủ yếu ở đông nam Alaska và một số khu vực của British Columbia. Hình thức nghệ thuật này thấm sâu trong văn hóa Tlingit, cấu trúc xã hội và tín ngưỡng tâm linh.

ĐẶC ĐIỂM CHÍNH:

Thiết kế formline: Giống nghệ thuật vùng Tây Bắc Thái Bình Dương khác, nghệ thuật Tlingit được định hình bởi phong cách formline, với các đường nét đậm, uốn lượn tạo thành những hình dạng đặc trưng như ovoid (hình bầu dục), dạng chữ U và dạng chữ S.

Biểu tượng động vật và họ tộc: Tác phẩm thường mô tả các loài động vật như quạ (raven), đại bàng (eagle), gấu (bear), chó sói (wolf) và cá voi sát thủ (killer whale) — những hình ảnh này đóng vai trò là huy hiệu họ tộc và hướng dẫn tinh thần.

Điêu khắc: Nghệ sĩ Tlingit nổi tiếng với các tác phẩm điêu khắc

gỗ, bao gồm cột totem, mặt nạ, hộp uốn gỗ (bentwood boxes) và cột nhà, tất cả đều được trang trí công phu bằng hình tượng biểu tượng.

Hội họa và dệt: Họa tiết cũng xuất hiện trong tranh vẽ và đồ dệt như áo choàng nghi lễ, thường làm từ lông dê núi và vỏ cây tuyết tùng (cedar bark).

Đối xứng và cân bằng: Bố cục được cân bằng và đối xứng cẩn thận, nhấn mạnh hòa hợp và tính nhất quán.

Sử dụng màu sắc: Màu truyền thống bao gồm đen, đỏ và đôi khi xanh dương hoặc xanh lục, được áp dụng theo các họa tiết tương phản, đậm nét.

Ý NGHĨA VĂN HÓA:

Nghệ thuật Tlingit là một truyền thống sống, dùng để biểu đạt bản sắc, kể chuyện và tôn vinh tổ tiên cùng thế giới tự nhiên. Nó đóng vai trò then chốt trong nghi lễ, địa vị xã hội và việc truyền đạt tri thức. Ngày nay, nghệ thuật Tlingit vẫn tiếp tục phát triển, kết nối di sản tổ tiên với biểu đạt đương đại.

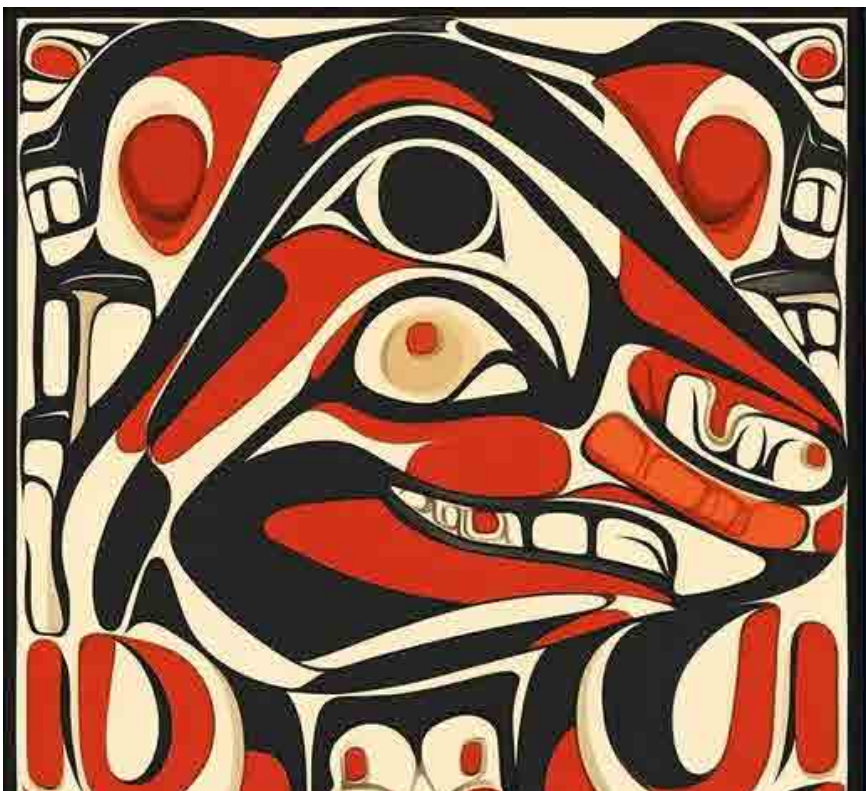

Dệt Nên Bản Sắc: Bản Đồ, Quốc Kỳ và Biểu Tượng Đức trên Thảm Tường Lụa Ba Tư Tinh Xảo.

Trong sự kết hợp mạnh mẽ giữa địa lý, biểu tượng và nghệ thuật cổ đại, Daniel Bikas Rugs giới thiệu một khái niệm mới ấn tượng: bản đồ quốc gia Đức được phủ lên quốc kỳ và biểu tượng, tinh tế dệt bằng lụa Ba Tư cao cấp. Bộ sưu tập tiên phong này định nghĩa lại ngoại giao văn hóa thông qua nghệ thuật dệt, biến bản sắc quốc gia thành một câu chuyện cảm nhận và thị giác.

Nơi Bản Đồ Gặp Gỡ Tay Nghề

Trung tâm của loạt tác phẩm này là bản đồ nước Đức—không chỉ là hình dạng địa lý mà còn là bình chứa lịch sử, văn hóa và sự thống nhất. Daniel Bikas phủ lên hình dạng này màu đen-đỏ-vàng đặc trưng của quốc kỳ Đức, tạo nên niềm tự hào dân tộc mạnh mẽ. Trên lớp biểu tượng này, Bundesadler (Đại Bàng Liên Bang), biểu tượng sức mạnh và sự cảnh giác của Đức, ngự trị—được dệt, không in, bằng sợi lụa mịn hơn cả tóc.

Bố cục này vượt xa trang trí. Nó là một bài thơ thị giác về nơi chốn và bản sắc. Mỗi nút thắt kể: về sự thống nhất từ chia rẽ, sự

kiên cường dân chủ, và quyền lực văn hóa ảnh hưởng nhất châu Âu.

Thảm Ba Tư Như Một Bức Tranh

Daniel Bikas, nổi tiếng với kỹ năng dệt truyền thống Ba Tư và thiết kế ý tưởng cách mạng, xem thảm không chỉ là trải sàn hay trang trí. Đối với ông, đó là phương tiện quyền lực mềm—một phương tiện kể chuyện, ngoại giao và bình luận triết học. Những tấm thảm này được dệt bằng tay trong các xưởng tuân thủ chuẩn mực cao nhất của truyền thống dệt Ba Tư. Lụa được chọn không chỉ vì độ bóng và bền mà còn vì khả năng giữ độ chính xác. Trong bộ sưu tập này, những nghệ nhân dệt—cũng là các nghệ sĩ được đào tạo—biến thiết kế trừu tượng và hình ảnh chính trị thành các nút thắt. Kết quả: thảm tường lụa cực kỳ tinh xảo, lấp lánh ý nghĩa nhiều lớp.

Vượt Qua Biên Giới: Cây Cầu Văn Hóa

Thiết kế lấy cảm hứng từ Đức này không phải về chủ nghĩa dân tộc. Nó là sự dịch thuật văn hóa. Daniel Bikas Rugs sử dụng giao điểm giữa tay nghề Ba Tư và biểu tượng Đức để tạo ra đối thoại

giữa Đông và Tây, cũ và mới, truyền thống và tiến bộ.
Việc chọn thể hiện hình ảnh quốc gia Đức trên lụa Ba Tư là có chủ ý. Nó tái định hình quyền lực châu Âu qua lăng kính nghệ thuật Trung Đông. Đây là một hành động ngoại giao văn hóa âm thầm—chứng minh cách bản sắc có thể được chia sẻ, giải thích và tôn vinh qua biên giới mà không xóa bỏ nguồn gốc.

Từ Khung Dệt đến Sân Khấu Thế Giới

Những tấm thảm này không chỉ dành cho không gian riêng tư. Chúng lý tưởng cho phòng trưng bày, đại sứ quán và các tổ chức văn hóa—nơi nghệ thuật gặp gỡ ý thức hệ. Dù trưng bày tại Berlin, Tehran hay New York, chúng gợi suy ngẫm: Điều gì xảy ra khi các quốc gia được dệt, không viết? Khi biên giới mềm nhưng chính xác? Khi biểu tượng quốc gia trở thành thiền định về nhân loại chung?
Mỗi tấm thảm trong bộ sưu tập đi kèm giấy chứng nhận xác thực, tuyên bố ý định của nghệ sĩ, và phản ánh câu chuyện lịch sử của Đức—cung cấp bối cảnh cho các nhà sưu tập, nhà quản lý triển lãm và những người yêu văn hóa.

Tầm Nhìn Tiếp Tục

Đây mới chỉ là khởi đầu. Daniel Bikas Rugs dự định mở rộng loạt bản đồ-biểu tượng này, biến các quốc gia khác thành tác phẩm dệt—mỗi tác phẩm là một cuộc trò chuyện giữa bản sắc và nghệ thuật, di sản và tương lai.
Khi dệt nước Đức, Daniel Bikas không chỉ vẽ bản đồ một quốc gia. Ông vẽ bản đồ những khả năng của nghệ thuật như công cụ của tầm nhìn, ký ức và ngoại giao.